

USER MANUAL

eFin Trade Classic



Project Name : User Manual efin Trade Classic

Version : 2.0.5

Date : 23/07/2018

Revision History

C = Created A = Added M = Modified D = Deleted

Date Started	Date Finished	Version	CAMD	Description	Author
16/05/2014		2.0.3	C	User Manual efin Trade Classic	Ms. Tanakarn T.
14/07/2017	20/07/2017	2.0.4	M	User Manual efin Trade Classic	Ms. Kamolphan P.
23/07/2018	23/07/2018	2.0.5	A	SETCLMV, SETTHSI	Kamolphan P.



สารบัญ

การเข้าสู่โปรแกรมการใช้งาน (Log in).....	5
การแสดงข้อมูล รายละเอียดของหลักทรัพย์ (STOCK INFORMATION).....	7
TOP BBO (ราคาเสนอซื้อเสนอขายที่ดีที่สุด 5 อันดับ)	7
Stock By Price (หน้าจอติดตามสภาวะตลาด)	9
Stock In Play (ช่วงราคาขึ้นจนถึงราคาเพดาน)	13
Sale By Time (รายการซื้อขายตามเวลา)	17
Sale By Price (รายการซื้อขายที่ราคาต่างๆ)	19
View Odd Lot (กระดานเศษหุ้น)	21
Stock Information (รายละเอียดหลักทรัพย์)	23
ข้อมูลแสดงความเคลื่อนไหวและสภาวะของตลาดหลักทรัพย์.....	27
Most Active (ตราสารที่มีมูลค่าการซื้อขายสูงสุด)	27
Gainers (ตราสารที่ราคาซื้อขายเปอร์เซ็นต์เพิ่มขึ้นมากที่สุด).....	29
Loser (ตราสารที่ราคาซื้อขายเปอร์เซ็นต์ลดลงมากที่สุด)	30
Most Swing (ตราสารที่ราคาซื้อขายสูงสุดกับต่ำสุดต่างกันเปอร์เซ็นต์มากที่สุด).....	32
Best Projected Open Price (ตราสารที่ราคาคาดการณ์ราคาเปิด เปอร์เซ็นต์ที่ดีที่สุด).....	34
Best Open-1 Price (ตราสารที่ราคาเปิดภาคเช้า เปอร์เซ็นต์ที่ดีที่สุด).....	36
Best Open-2 Price (ตราสารที่ราคาเปิดภาคบ่าย เปอร์เซ็นต์ที่ดีที่สุด)	38
Ticker (รายการซื้อขายระหว่างวัน).....	40
Market Indicator (ภาพรวมของตลาด)	44
View News (ข่าวเกี่ยวกับหลักทรัพย์)	51
Stock History (ข้อมูลของหลักทรัพย์เมื่อวันทำการก่อน).....	53
สถานะคำสั่งซื้อขาย.....	56
View Order (รายการคำสั่งซื้อขาย)	56
Cancel Order (การยกเลิกคำสั่งซื้อ/ขาย).....	60
View Customer (การแสดงผลข้อมูลของลูกค้า).....	61

สารบัญ

การส่งคำสั่งซื้อขาย.....	86
Buy / Sell Order Entry	86
One-Line Order Entry	90
Short Sell Order Entry.....	91
Cover Short Order Entry	95
Cancel Order by Group (การยกเลิกคำสั่งซื้อ/ขายแบบกลุ่ม).....	98
View Customer by Stock (การยกเลิกคำสั่งซื้อ/ขายหลักทรัพย์ตามลูกค้า/หุ้น)	100
Save Pincode	104
Exit (การออกจากหน้าจอ).....	105
Font (การตั้งค่าตัวอักษร)	107



การเข้าสู่โปรแกรมการใช้งาน (Log in)

วัตถุประสงค์

เจ้าหน้าที่ฝ่ายหลักทรัพย์ (ผู้ใช้งาน) จะต้องทำการติดต่อกับเจ้าหน้าที่ฝ่ายคอมพิวเตอร์ผู้ดูแลระบบงานนี้ก่อน เพื่อให้ผู้ใช้งานมีรายชื่ออยู่ในฐานข้อมูลจึงจะดำเนินการใช้ระบบงานนี้ได้ การทำงานของระบบงานจะทำการตรวจสอบจะให้เฉพาะผู้ที่มีสิทธิ์เท่านั้นที่สามารถใช้งานการส่งคำสั่งต่างๆในระบบได้ และทำการป้องกันไม่ให้ผู้ไม่มีสิทธิ์เข้ามาในระบบการทำงานได้

อนึ่ง เมื่อผู้ใช้งานมีชื่ออยู่ในฐานข้อมูลแล้ว จะสามารถดำเนินการเข้าสู่ระบบงานและใช้ระบบงานได้ตามขั้นตอน

ก่อนการใช้งาน

ผู้ใช้งานจะต้องมีข้อมูลดังนี้

- 1) ชื่อเข้าใช้งาน (User Id) ซึ่งจะเป็นเลขที่บัญชีของลูกค้า
- 2) รหัสผ่าน (Password) จากเจ้าหน้าที่ผู้ดูแลระบบงานก่อน

เริ่มการใช้งาน

- 1) ระบบจะแสดงหน้าจอ Log In เพื่อเข้าสู่หน้าจอ efinTrade Classic
- 2) ป้อนรหัสผ่าน (Password) ที่ได้รับมา
- 3) หลังจากป้อนรหัสผ่านแล้ว จะเข้าสู่หน้าจอฟังก์ชันเมนูการใช้งานทันที

STOCK INFORMATION		MARKET INDICATOR	
1. TOP BBO	[F1]	16. Ticker	[F9]
2. Stock By Price	[F2]	17. Market Indicator	[F11]
3. Stock In Play	[F3]	18. View News	[Ctrl+N]
		19. Stock History	[Ctrl+H]
5. Sale By Time	[Ctrl+B]		
6. Sale By Price	[Ctrl+P]	21. View Order	[F6]
7. View Odd Lot	[Ctrl+L]	22. View Customer	[F8]
8. Stock Information	[Ctrl+F]		
		23. Buy Order Entry	[NumLck]
		24. Sell Order Entry	[-]
		25. One-Line Order Entry	[/]
		26. Short Sell Order Entry	[*]
		27. Cover Short Order Entry	[+]
		28. Cancel Order by Group	[Ctrl+R]
		29. View Customer by Stock	[Ctrl+C]
		99. Exit	[Ctrl+Z]

Select Function Menu:

หน้าจอฟังก์ชันเมนูการใช้งาน

ซึ่งประกอบด้วยเมนูดังต่อไปนี้

1. STOCK INFORMATION ประกอบด้วยเมนูย่อยดังนี้
 - TOP BBO
 - Stock By Price
 - Stock In Play
 - Sale By Time
 - Sale By Price
 - View Odd Lot
 - Stock Information
2. MOST ACTIVE ประกอบด้วยเมนูย่อยดังนี้
 - Most Active
 - Gainer
 - Loser
 - Most Swing
 - Best Projected Open Price
 - Best Open-1 Price
 - Best Open-2 Price
3. MARKET INDICATOR ประกอบด้วยเมนูย่อยดังนี้
 - Ticker
 - Market Indicator
 - View News
 - Stock History
4. View Order
5. View Customer
6. Buy Order Entry
7. Sell Order Entry
8. One-Line Order Entry
9. Short Sell Order Entry
10. Cover Short Order Entry
11. Cancel Order by Group
12. View Customer by Stock
13. Exit

การแสดงผลข้อมูล รายละเอียดของหลักทรัพย์ (STOCK INFORMATION)

TOP BBO (ราคาเสนอซื้อเสนอขายที่ดีที่สุด 5 อันดับ)

วัตถุประสงค์

คือการแสดงรายละเอียดการเสนอซื้อ (BID) และเสนอขาย (OFFER) ของหลักทรัพย์ได้ 6 หลักทรัพย์ในหนึ่งหน้าจอพร้อมๆกัน โดยผู้ใช้งานสามารถเลือกหลักทรัพย์ที่ต้องการให้แสดงได้ด้วยตัวเองทั้ง 6 หลักทรัพย์ ซึ่งแต่ละหลักทรัพย์จะมีข้อมูลที่ไม่ละเอียดมากนักเนื่องจากต้องการให้สามารถดูรายละเอียดของหลักทรัพย์ได้มากกว่า 1 หลักทรัพย์

วิธีการใช้งาน

- 1) กดเลือกเมนูข้อ '1' หรือกดปุ่ม Hot Key คือ [F1]
- 2) เข้าสู่หน้าจอ Top BBO
- 3) พิมพ์ชื่อหลักทรัพย์ที่ต้องการดูข้อมูล
- 4) สามารถใช้ปุ่มลูกศรซ้าย-ขวา, ขึ้น-ลง เพื่อให้เห็นค่าของหลักทรัพย์ที่ต้องการดู
- 5) กดปุ่ม Hot Key [F10] หรือปุ่ม [Pause/Break] เพื่อกลับเข้าหน้าจอเมนูหลัก

STOCK	AVG	CHANGE	HIGH	LOW	STOCK	AVG	CHANGE	HIGH	LOW		
VOL	BID	OFFER	VOL	VOL	LAST	VOL	BID	OFFER	VOL	VOL	LAST
PTT	159.22	-74	159.50	158.50	BANPU	220.73	-265	221	219		
2044	158.50	159	1848	20	+159	595	219	220	787	5	-219
4436	158	159.50	1306	64	-158.50	1764	218	221	802	4	-219
3361	157.50	160	3551	50	-158.50	674	217	222	865	10	+220
4395	157	160.50	373	1	+159	1764	216	223	1231	30	-219
3507	156.50	161	1621	1	-158.50	480	215	224	2105	1	-219
BVol 208K	SVol 455K	MVol 1,032K			BVol 42K	SVol 120K	MVol 334K				
PTTEP	98.91	-35.50	99	98.50	SCB	59.12	-24.50	59.50	58.50		
959	98.50	98.75	1313	5	-98.50	1196	58.50	58.75	433	70	-58.50
465	98.25	99	1895	10	-98.50	1535	58.25	59	2368	10	-58.50
1589	98	99.25	664	5	-98.50	2466	58	59.25	3444	20	+58.75
272	97.75	99.50	1138	1	-98.50	225	57.75	59.50	1363	1	-58.50
2008	97.50	99.75	948	1	-98.50	588	57.50	59.75	1914	5	-58.75
BVol 220K	SVol 183K	MVol 824K			BVol 293K	SVol 352K	MVol 970K				
PTTEP	98.91	-35.50	99	98.50	ITD	2.09	-1.04	2.10	2.08		
959	98.50	98.75	1313	5	-98.50	8239	2.08	2.10	30309	10	-2.08
465	98.25	99	1895	10	-98.50	49283	2.06	2.12	24628	500	-2.08
1589	98	99.25	664	5	-98.50	24944	2.04	2.14	67023	100	-2.08
272	97.75	99.50	1138	1	-98.50	16392	2.02	2.16	43014	100	-2.08
2008	97.50	99.75	948	1	-98.50	21273	2	2.18	29864	60	-2.08
BVol 220K	SVol 183K	MVol 824K			BVol 1,503K	SVol 7,133K	MVol 11,602K				
Enter Stock Symbol.											

หน้าจอ TOP BBO

รายละเอียดหน้าจอและความหมาย

STOCK	AVG		CHANGE	HIGH	LOW
VOL	BID	OFFER	VOL	VOL	LAST
PTT		158.77	-75	159.50	158
2302	158	158.50	1845	5	-158
4533	157.50	159	2869	1	-158
6046	157	159.50	1529	1	-158
3422	156.50	160	4548	5	-158
8008	156	160.50	316	6	-158
BVol	362K	SVol	1,213K	MVol	1,944K

แสดงหน้าจอ TOP BBO

ส่วนที่ 1		
Stock	=	ชื่อหลักทรัพย์
Average	=	ราคาหลักทรัพย์เฉลี่ย
Change	=	ราคาเปลี่ยนแปลง โดยนำราคาซื้อ/ขายล่าสุดหักกับราคาปิดเมื่อวันทำการก่อน (Last Price – Prior)
High	=	ราคาซื้อ/ขายสูงสุดของวันนั้น
Low	=	ราคาซื้อ/ขายต่ำสุดของวันนั้น
ส่วนที่ 2		
Bid Volume	=	ปริมาณการเสนอซื้อที่ระดับราคาที่ดีที่สุด 5 อันดับแรก
Bid Price	=	ราคาเสนอซื้อที่ดีที่สุด 5 อันดับแรก
Offer Price	=	ราคาเสนอขายที่ดีที่สุด 5 อันดับแรก
Offer Volume	=	ปริมาณการเสนอขายที่ดีที่สุด 5 อันดับแรก
ส่วนที่ 3		
Last Sale	=	ราคาซื้อ/ขายล่าสุดที่เกิดขึ้น 5 อันดับล่าสุด
Volume	=	ปริมาณหลักทรัพย์ที่ซื้อ/ขายล่าสุด
Price	=	ราคาล่าสุดที่ทำการซื้อ/ขาย โดยมีเครื่องหมายแจ้งให้ทราบ (+) เครื่องหมายบวก สำหรับกรณีเคาะซื้อล่าสุด (-) เครื่องหมายลบ สำหรับกรณีเคาะขายล่าสุด
ส่วนที่ 4		
Buy Volume	=	ปริมาณการซื้อจากการเคาะซื้อ
Sell Volume	=	ปริมาณการขายจากการเคาะขาย
MVolume	=	ปริมาณการซื้อ/ขายรวมทั้งกระดาน

Stock By Price (หน้าจอตีตามสภาวะตลาด)

วัตถุประสงค์

เพื่อให้ทราบแนวโน้มการเคลื่อนไหวของราคาหลักทรัพย์ จึงแสดงการเปลี่ยนแปลงปริมาณและราคาเสนอซื้อเสนอขายที่ดีที่สุด และยังแสดงการจับคู่ครั้งล่าสุดพร้อมกันไปด้วย และแสดงราคาที่เราคาดว่าจะเปิดและราคาปิดของวันทำการก่อน เพื่อให้เปรียบเทียบข้อมูล

นอกจากนี้ยังแบ่งเป็นหน้าจอส่วนกลาง ซึ่งแบ่งออกเป็นหน้าจอย่อยๆได้อีก 5 หน้าจอ ซึ่งแต่ละหน้าจอจะแสดงข้อมูลรายละเอียดไม่เหมือนกันตามที่ต้องการ

วิธีการใช้งาน

- 1) กดเลือกเมนูข้อ '2' หรือกดปุ่ม Hot Key คือ [F2]
- 2) เข้าสู่หน้าจอ Stock By Price
- 3) หน้าจอส่วนบน - พิมพ์ชื่อหลักทรัพย์ที่ต้องการ ที่มี Cursor ครอบอยู่ด้านล่างแล้วกดปุ่ม Enter หน้าจอส่วนบนจะแสดงรายการหลักทรัพย์ที่ต้องการ
- 4) พิมพ์ชื่อหลักทรัพย์อื่นทับลงบนชื่อเดิมได้ แล้วกดปุ่ม Enter หน้าจอจะเปลี่ยนเป็นข้อมูลของหลักทรัพย์ตัวต่อไป
- 5) หน้าจอส่วนกลาง - จะประกอบไปด้วย 5 หน้าจอย่อย ให้ทำการกดปุ่ม 'TAB' เพื่อเปลี่ยนไปดูแต่ละหน้าจอย่อย
- 6) การทำให้ Cursor ครอบที่หน้าจอส่วนกลางเพื่อพิมพ์ชื่อหลักทรัพย์ ให้กดปุ่ม 'HOME' และกรณีเดียวกันถ้าต้องการให้ Cursor กลับไปครอบที่ส่วนกลางแทนให้กดปุ่ม 'HOME' เช่นกัน
- 7) กรณีหน้าจอส่วนกลางที่มี Cursor ครอบที่นั่น สามารถพิมพ์รายการหลักทรัพย์เข้าไปเพื่อดูรายละเอียดได้ โดยกดปุ่ม ลูกศรขึ้น-ลงและปุ่ม Enter (จะสังเกตเห็นว่าข้อมูลหลักทรัพย์ด้านบนจะเปลี่ยนแปลงตามลูกศรที่เลือกเช่นกัน) กรณีจะไปหน้าถัดไปเช่นหน้า 2 ให้กดปุ่ม 'Page Down' หรือ 'Page Up'
- 8) กดปุ่ม Hot Key [F10] หรือปุ่ม [Pause/Break] เพื่อกลับเข้าหน้าจอเมนูหลัก

STOCK	PTT	LAST	158.50-74.50-31.97%	.ENERG	10,280.85+180.85 +1.79%						
VOLUME	BID	OFFER	VOLUME	PRIOR	OPEN	HIGH	LOW	AVG	FLAG		
53600	158.50	159	193500	233	159.50	159.50	158.50	159.22			
443600	158	159.50	129600					1000	-158.50 09:05:03		
336100	157.50	160	353800	OpnV	368,900	35.65%		500	-158.50 09:04:33		
440500	157	160.50	39300	BuyV	207,800	20.08%		100	-158.50 09:04:25		
350700	156.50	161	162100	SelV	458,000	44.27%		1000	-158.50 09:04:14		
MDeal	298	MVal	164,748,100	MVol	1,034,700			100	-158.50 09:04:12		
STOCK	VOLUME	BID	OFFER	VOLUME	STOCK	VOLUME	BID	OFFER	VOLUME		
PTT	-	53600	158.50	159	193500	ADVANC	+N	338700	80.50	80.75	5500
PTTEP	-	49800	98.50	98.75	121800	PTTCH	-	31900	33.25	33.50	208300
BANPU	-	181400	218	219	14000	BAY	-	1290100	8.80	8.85	1728600
PTTAR	-F	1210700	9.75	9.80	844200	TTA	-HZ	999800	12.90	13	625100
KBANK	-	396200	47.75	48	474000	SCB	+	122000	58.50	58.75	24600
STOCK	VOLUME	PRICE	STOCK	VOLUME	PRICE	STOCK	VOLUME	PRICE			
KBANK	10000	-47.75	TISCO	10000	-11.50	MLINK	500000	+1.11			
BAY	5000	-8.80	PTTEP	1000	-98.50	BBL	500	+78.50			
MLINK	5000	-1.10				BAY	100	+8.85			
ORDER#	BS	STOCK	TTF	VOLUME	PRICE	MATCHED	PUBLISH	STATUS	TIME		
09:02:42	Foreign	Pt-Trade	:	20000	BBL-F	@	80.5				
08:52:08	Adver.	BBL-F	Vol	45	Price at	81.00	Side S	Board F	Contact		
08:51:49	Adver.	ADVANC	Vol	44	Price at	81.25	Side B	Board B	Contact		
08:46:21	Foreign	Pt-Trade	:	33	BBL-F	@	81				
Enter Stock Symbol or HOME to set stock : PTT											
SET	441.93	+36.93	+9.12%	1,358M	SET50	308.74	+8.74	MKT:O	09:05:08 01/02		

หน้าจอ Stock By Price

รายละเอียดหน้าจอและความหมาย

STOCK	ADVANC	LAST	81	-4	-4.71%	.ICT	62.21	-11.84	-15.99%	
VOLUME	BID	OFFER	VOLUME	PRIOR	OPEN	HIGH	LOW	AVG	FLAG	
438600	80.75	81	350700	85	81.25	81.50	80.50	81.05	News	
646200	80.50	81.25	342800					200	+81 11:27:18	
232300	80.25	81.50	323000	OpnV	321,100	12.52%		1000	+81 11:26:17	
		Premi (%)	:5.25	BuyV	1,310,400	51.08%		100	+81 11:25:58	
		C110.50	F59.50	Spd0.25	Par1	SelV	933,700	36.40%	1000	+81 11:25:52
		MDeal	951	MVal	207,906,550	MVol	2,565,200		1000	+81 11:25:10

หน้าจอส่วนบนของหน้าจอ Stock By Price

STOCK	VOLUME	BID	OFFER	VOLUME	STOCK	VOLUME	BID	OFFER	VOLUME		
PTT	+	140500	160.50	161	23200	ADVANC	+N	490200	80.75	81	343400
PTTAR	+F	811900	9.70	9.75	1288200	SCB	-	349800	59	59.25	508000
KBANK	+	1308900	48.50	48.75	653200	TTA	+HZ	1221300	12.90	13	1254000
PTTEP	+	289900	98.50	98.75	266900	PTTCH	+	146600	33	33.25	65000
BANPU	+	128300	219	220	64800	LH	+X	1143500	3.38	3.40	980000
STOCK	VOLUME	PRICE	STOCK	VOLUME	PRICE	STOCK	VOLUME	PRICE			
LH	500000	+3.40	LHK	50000	+1.06	PTT	500	+161			
TTA	500	+13	BAY	10000	+8.85	CCET-W2	100000	+0.66			
ZMICO	10000	+1.73	LH-F	12900	+3.42						

หน้าจอส่วนกลางของหน้าจอ Stock By Price

หน้าจอส่วบน		
ส่วนที่ 1		
Stock	=	ชื่อหลักทรัพย์
Last	=	ราคาซื้อ/ขายล่าสุด
Change	=	ราคาเปลี่ยนแปลง โดยนำราคาซื้อ/ขายล่าสุดหักกับราคาปิดเมื่อวันทำการก่อน (Last Price – Prior)
%Change	=	เปอร์เซ็นต์การเปลี่ยนแปลง คำนวณจาก (Change / Prior)*100
Sector	=	ชื่อกลุ่มอุตสาหกรรมที่สังกัด
ดัชนี Sector	=	ดัชนีราคาหุ้นของกลุ่มอุตสาหกรรม
Change Sector	=	ราคาเปลี่ยนแปลงของดัชนีราคาหุ้นกลุ่มอุตสาหกรรมเทียบกับวันก่อน
%Change Sector	=	เปอร์เซ็นต์การเปลี่ยนแปลงของดัชนี
ส่วนที่ 2		
Bid Volume	=	ปริมาณการเสนอซื้อที่ระดับราคาที่ดีที่สุด 5 อันดับแรก
Bid Price	=	ราคาเสนอซื้อที่ดีที่สุด 5 อันดับแรก
Offer Price	=	ราคาเสนอขายที่ดีที่สุด 5 อันดับแรก
Offer Volume	=	ปริมาณการเสนอขายที่ดีที่สุด 5 อันดับแรก
ส่วนที่ 3		
%Premium	=	สำหรับบริษัทหลักทรัพย์ใด ที่ทำการ On BIT เพื่อใช้ Feature Stock Premium
Ceiling	=	ราคาเพดาน
Floor	=	ราคาพื้น
Spread	=	ขั้นบันไดการเพิ่มลดหรือ ช่วงของราคา
Par	=	ราคาหลักทรัพย์ที่จดทะเบียนแรกเข้า
Main Deals	=	จำนวนรายการซื้อ/ขายทั้งหมดบนกระดานหลัก
Main Value	=	มูลค่าการซื้อ/ขายรวมทั้งหมดบนกระดานหลัก
ส่วนที่ 4		
OpenVolume	=	ปริมาณการซื้อ/ขาย ณ เวลาเปิดตลาดฯ แยกเป็นภาคเช้าและภาคบ่าย
%OpenVolume	=	เปอร์เซ็นต์ของปริมาณการซื้อ/ขาย ณ เวลาเปิดตลาดฯ คำนวณจาก (OpenVolume / MainVolume)*100
BuyVolume	=	ปริมาณการซื้อ/ขายจากการเคาะซื้อ
%BuyVolume	=	เปอร์เซ็นต์ของปริมาณการซื้อ/ขายจากการเคาะซื้อ คำนวณจาก (BuyVolume / MainVolume)*100
SellVolume	=	ปริมาณการซื้อ/ขายจากการเคาะขาย
%SellVolume	=	เปอร์เซ็นต์ของปริมาณการซื้อ/ขายจากการเคาะขาย คำนวณจาก (SellVolume / MainVolume)*100
Main Volume	=	ปริมาณการซื้อ/ขายทั้งหมดบนกระดานหลัก
ส่วนที่ 5		
Prior	=	ราคาปิดเมื่อวันทำการก่อน

Open1	=	ราคาเปิดตลาดฯ ภาคเช้า
Open2	=	ราคาเปิดตลาดฯ ภาคบ่าย
High	=	ราคาซื้อ/ขายสูงสุดของวันนั้น
Low	=	ราคาซื้อ/ขายต่ำสุดของวันนั้น
Average	=	ราคาหลักทรัพย์เฉลี่ยของวันนั้น
Flag	=	เครื่องหมายที่ติดบนหลักทรัพย์ เช่น DS, NP, NR, SP, XA, XD, และ XR
ส่วนที่ 6		
Volume	=	ปริมาณหลักทรัพย์ที่ซื้อ/ขายล่าสุด
Price	=	ราคาล่าสุดที่ทำการซื้อ/ขาย โดยมีเครื่องหมายแจ้งให้ทราบ (+) เครื่องหมายบวก สำหรับกรณีเคาะซื้อล่าสุด (-) เครื่องหมายลบ สำหรับกรณีเคาะขายล่าสุด
Time	=	เวลาที่ทำการซื้อ/ขายล่าสุด แสดงเป็นชั่วโมง : นาที : วินาที
หน้าจอส่วนกลาง		
ส่วนที่ 1		
Stock	=	ชื่อย่อหลักทรัพย์
เครื่องหมาย (+),(-)	=	มีหรือไม่มีก็ได้แล้วแต่ข้อมูล “+” = รายการซื้อ/ขายล่าสุดเกิดที่ราคาสูงเพิ่มขึ้นจากรายการซื้อ/ขายก่อนหน้า (Last sale) “-” = รายการซื้อ/ขายล่าสุดเกิดที่ราคาลดต่ำลงจากรายการซื้อ/ขายก่อนหน้า (Last sale) หมายเหตุ : ถ้ารายการซื้อ/ขายล่าสุดมีราคาไม่เปลี่ยนแปลงจากรายการก่อนหน้า เครื่องหมายบวกหรือลบหรือว่างเปล่าที่มีอยู่เดิม ก็จะคงอยู่ดั้งเดิม
เครื่องหมาย Flag	=	มีดังนี้ “N” = มีข่าวสารสำหรับหลักทรัพย์นั้น “S” = หลักทรัพย์ติดเครื่องหมาย SP “D” = หลักทรัพย์ติดเครื่องหมาย DS “F” = หลักทรัพย์ติดเครื่องหมาย DS โดยบริษัทนายหน้า “Z” = หลักทรัพย์ที่เป็น Stabilized
Bid Volume	=	ปริมาณการเสนอซื้อที่ระดับราคาที่ดีที่สุด
Bid Price	=	ราคาเสนอซื้อที่ดีที่สุด
Offer Price	=	ราคาเสนอขายที่ดีที่สุด
Offer Volume	=	ปริมาณการเสนอขายที่ดีที่สุด
ส่วนที่ 2		
Stock	=	ชื่อย่อหลักทรัพย์
Volume	=	ปริมาณหลักทรัพย์ที่ซื้อ/ขายล่าสุด
Price	=	ราคาล่าสุดที่ทำการซื้อ/ขาย โดยมีเครื่องหมายแจ้งให้ทราบ (+) เครื่องหมายบวก สำหรับกรณีเคาะซื้อล่าสุด (-) เครื่องหมายลบ สำหรับกรณีเคาะขายล่าสุด

สัญลักษณ์ Block เทา	=	ราคา ณ ซื้อ/ขาย ล่าสุดของหลักทรัพย์นั้น (Last Sale)
---------------------	---	---

Stock In Play (ช่วงราคาพื้นจนถึงราคาเพดาน)

วัตถุประสงค์

แสดงหน้าจอราคา (Price) ตั้งแต่ราคาพื้นจนถึงราคาเพดานของหลักทรัพย์นั้นๆ โดยจะแสดงราคาเสนอซื้อและเสนอขายที่ดีที่สุด (Best Bid, Best Offer) 5 อันดับไว้ว่าอยู่ที่ ณ ราคาใด, และแสดงปริมาณการซื้อ/ขายที่เกิดขึ้นว่ามีกรจับคู่ได้กี่รายการด้วย โดยแยกเป็นรายการที่เกิดจากเคาะซื้อ หรือรายการเกิดจากการเคาะขาย

นอกจากนี้ หน้าจอจะแสดงข้อมูลรายละเอียดของหลักทรัพย์นั้นๆ ไปด้วย เป็นข้อมูลที่น่าเสนอเพื่อให้นักลงทุนทราบว่ากรซื้อ/ขายอยู่ที่ ณ ราคาเท่าใดคือทราบราคาอุปสงค์ (Demand) และอุปทาน (Supply) ของตลาดอย่างถูกต้อง

วิธีการใช้งาน

- 1) กดเลือกเมนูข้อ '3' หรือกดปุ่ม Hot Key คือ [F3]
- 2) เข้าสู่หน้าจอ Stock In Play
- 3) พิมพ์ชื่อหลักทรัพย์ที่ต้องการดูข้อมูลทับลงไป แล้วกดปุ่ม Enter หน้าจอจะแสดงรายการที่พิมพ์ไป
- 4) สามารถใช้ปุ่ม 'Page Up' เพื่อขึ้นไปดูจนถึงราคาระดับเพดาน (Ceiling) และปุ่ม 'Page Down' เพื่อลงไปดูจนถึงราคาระดับพื้น (Floor)
- 5) กดปุ่ม Hot Key [F10] หรือปุ่ม [Pause/Break] เพื่อกลับเข้าหน้าจอเมนูหลัก

STOCK IN PLAY									
STOCK	PTT	LAST	158.50	-74.50	-31.97%				
#Deal	BuyVol	BidVol	Price	OffVol	SelVol	#Deal	Volume	Price	Time
			162.50				1500	+158.50	09:06:51
			162				100	+158.50	09:06:29
			161.50				100	-158	09:06:23
			161				100	+158.50	09:06:18
			160.50	39300			1000	-158.50	09:06:05
			160	364900			Flag :		
83	196000		159.50	120900			High :159.50Low :158		
10	11800		159	239100	354700	125	Prior:233 Avg :159.19		
2	200		158.50	51300	158900	115	Chg : -74.50%Chg:-31.97		
		424800	158		100	1	Ceil :220 Flr :140		
		339100	157.50				Opn1 :159.50Opn2:		
		441800	157				OpnVol : 368,900		
		310700	156.50				BuyVol : 209,500		
		757500	156				SellVol: 513,700		
			155.50				MVolume: 1,092,100		
			155				MDeal : 338		
			154.50				MValue : 173,845,950		
			154				BigVal :		
95	19.18%				47.04%	241	OddVal : 7,875		
Enter Stock Symbol, PgUp (Higher Price) ,PgDn (Lower Price)									
SET	441.93	+36.93	+9.12%	1,414M	SET50	308.74	+8.74	MKT:O 09:07:04 01/02	

หน้าจอ Stock In Play

รายละเอียดหน้าจอและความหมาย

STOCK IN PLAY									
STOCK	PTTEP	LAST	99	-35	-26.12%				
#Deal	BuyVol	BidVol	Price	OffVol	SelVol	#Deal	Volume	Price	Time
			102				100	+99	12:23:45
			101.50				16800	+98.75	12:21:02
			101				500	+98.75	12:20:57
			100.50				200	+98.75	12:20:45
			100	560900			5000	+98.75	12:20:41
			99.75	156000			Flag :		
			99.50	332700			High :99 Low :98		
			99.25	155900			Prior:134 Avg :98.63		
135	212900		99	286000	2100	4	Chg : -35 %Chg:-26.12		
232	895700	268800	98.75		446800	143	Ceil :150 Flr :70		
250	721300	401400	98.50		546600	258	Opn1 :99 Opn2:		
135	326500	440400	98.25		250600	118	OpnVol : 421,000		
		218300	98		6200	16	BuyVol : 2,156,400		
		93100	97.75				SellVol: 1,252,300		
			97.50				MVolume: 3,829,700		
			97.25				MDeal : 1,292		
			97				MValue : 377,731,700		
			96.75				BigVal :		
							OddVal :		
752	56.31%				32.70%	539			
Enter Stock Symbol, PgUp (Higher Price) ,PgDn (Lower Price)									

แสดงหน้าจอ Stock In Play

ส่วนที่ 1		
Stock	=	ชื่อหลักทรัพย์
Last	=	ราคาซื้อ/ขายล่าสุด
Change	=	ราคาเปลี่ยนแปลง โดยนำราคาซื้อ/ขายล่าสุดหักกับราคาปิดเมื่อวันทำการก่อน (Last Price – Prior)
%Change	=	เปอร์เซ็นต์การเปลี่ยนแปลง คำนวณจาก $(\text{Change} / \text{Prior}) * 100$
ส่วนที่ 2		
Deal (ฝั่งซื้อ)	=	จำนวนรายการซื้อที่เกิดจากการเคาะซื้อ ที่ระดับราคาต่างๆ
Buy Volume	=	ปริมาณการซื้อ/ขายจากการเคาะซื้อ
Bid Volume	=	ปริมาณการเสนอซื้อที่ดีที่สุด 3 ราคา
Price	=	ระดับราคาต่างๆ จากเพดานถึงพื้น หรือถ้าไม่มีเพดาน-พื้น ก็จะเป็นสูงสุดจนถึงต่ำสุดที่ซื้อขาย
Offer Volume	=	ปริมาณการเสนอขายที่ดีที่สุด 3 ราคา
Sell Volume	=	ปริมาณการ ขายที่เกิดจากการเคาะขาย ที่ระดับราคาต่างๆ
Deal (ฝั่งขาย)	=	จำนวนรายการขายที่เกิดจากการเคาะขาย ที่ระดับราคาต่างๆ
ส่วนที่ 3		
Deal (ผลรวมฝั่งซื้อ)	=	ผลรวมทั้งหมดของจำนวนรายการซื้อที่เกิดจากการเคาะซื้อ
% Buy Volume	=	เปอร์เซ็นต์ของปริมาณการซื้อจากการเคาะซื้อ คำนวณจาก $(\text{Buy Volume} / \text{Mvolume}) * 100$
% Sell Volume	=	เปอร์เซ็นต์ของปริมาณการขายจากการเคาะขาย $(\text{Sell Volume} / \text{Mvolume}) * 100$
Deal (ผลรวมฝั่งขาย)	=	ผลรวมทั้งหมดของจำนวนรายการ ขายที่เกิดจากการเคาะขาย
ส่วนที่ 4		
Volume	=	ปริมาณที่เกิดการจับคู่ได้
Price	=	ราคาที่เกิดการจับคู่ได้
Time	=	เวลาที่เกิดการจับคู่
ส่วนที่ 5		
Flag	=	เครื่องหมายที่ติดบนหลักทรัพย์ เช่น DS, NP, NR, SP, XA, XD, และ XR
High	=	ราคาซื้อ/ขายสูงสุดของวันนั้น
Low	=	ราคาซื้อ/ขายต่ำสุดของวันนั้น
Prior	=	ราคาปิดเมื่อวันทำการก่อน
Average	=	ราคาหลักทรัพย์เฉลี่ยของวันนั้น
Change	=	ราคาเปลี่ยนแปลง โดยนำราคาซื้อ/ขายล่าสุดหักกับราคาปิดเมื่อวันทำการก่อน (Last Price – Prior)
%Change	=	เปอร์เซ็นต์การเปลี่ยนแปลง คำนวณจาก $(\text{Change} / \text{Prior}) * 100$
Ceiling	=	ราคาเพดาน
Floor	=	ราคาพื้น
Open-1	=	ราคาเปิดตลาดฯ ภาคเช้า

Open-2	=	ราคาเปิดตลาดฯ ภาคบ่าย
ส่วนที่ 6		
Open Volume	=	ปริมาณการซื้อขาย ณ เวลาเปิดตลาดฯ แยกเป็นภาคเช้าและภาคบ่าย
Buy Volume	=	ปริมาณการซื้อขายจากการเคาะซื้อ
Sell Volume	=	ปริมาณการซื้อขายจากการเคาะขาย
MVolume	=	ปริมาณการซื้อขายทั้งหมดบนกระดานหลัก
MDeal	=	จำนวนรายการซื้อขายทั้งหมดบนกระดานหลัก
MValue	=	มูลค่าการซื้อขายรวมทั้งหมดบนกระดานหลัก
Big Value	=	มูลค่าการซื้อขายรวมทั้งหมดบนกระดานรายใหญ่
Odd Value	=	มูลค่าการซื้อขายรวมทั้งหมดบนกระดานรายย่อย

Sale By Time (รายการซื้อขายตามเวลา)

วัตถุประสงค์

เพื่อตรวจสอบดูว่าหลักทรัพย์นั้นๆ ได้มีการจับคู่ซื้อ/ขาย ณ เวลาที่เท่าใด โดยแสดงตั้งแต่เวลาที่เริ่มมีการซื้อ/ขาย จนถึงเวลาล่าสุด รายการซื้อ/ขายจะไม่มี การเกิดขึ้นพร้อมกัน ณ เวลาเดียวกันแต่จะเกิดการซื้อ/ขายเรียงกันไป ข้อมูลที่เกิดขึ้นใน หน้าจอนี้ จะเป็นข้อมูลที่เกิดจากการจับคู่ (Deal) ทุกครั้งที่ เป็นแบบ Automatic ไม่รวมถึงกรณีการซื้อ/ขายแบบทำการตกลงกัน ก่อน กรณีที่เกิดการเคาะซื้อหรือเคาะขายในปริมาณสูงๆ ในคำสั่งเดียว แต่ไปจับคู่กับคำสั่งซื้อ/ขายฝั่งตรงข้ามหลายคำสั่ง จะทำให้ เกิดรายการ หลายรายการได้

วิธีการใช้งาน

- 1) กดเลือกเมนูข้อ '5' หรือกดปุ่ม Hot Key คือ [Ctrl+B] คือกดปุ่ม Ctrl ค้างไว้แล้วกดปุ่ม B
- 2) เข้าสู่หน้าจอ Sale By Time
- 3) พิมพ์ชื่อหลักทรัพย์ที่ต้องการดูข้อมูลทับลงไป แล้วกดปุ่ม Enter
- 4) กดปุ่ม Hot Key [F10] หรือปุ่ม [Pause/Break] เพื่อกลับเข้าหน้าจอเมนูหลัก

SALE BY TIME								
STOCK: PTT		LAST: 158.50		CHANGE: -74.50		-31.97%		AVG: 159.13
TIME	VOLUME	PRICE	TIME	VOLUME	PRICE	TIME	VOLUME	PRICE
09:12:17	3000	-158.50	09:12:00	1000	+158.50	09:12:00	200	+158.50
09:12:00	10000	+158.50	09:12:00	500	+158.50	09:12:00	300	+158.50
09:12:00	5000	+158.50	09:12:00	500	+158.50	09:12:00	1000	+158.50
09:12:00	2000	+158.50	09:12:00	1000	+158.50	09:12:00	7200	+158.50
09:12:00	9000	+158.50	09:12:00	100	+158.50	09:11:50	500	+158.50
09:12:00	100	+158.50	09:12:00	100	+158.50	09:10:58	100	+158.50
09:12:00	100	+158.50	09:12:00	200	+158.50	09:10:55	100	-158
09:12:00	500	+158.50	09:12:00	200	+158.50	09:10:43	200	+158.50
09:12:00	100	+158.50	09:12:00	100	+158.50	09:10:20	3000	+158.50
09:12:00	200	+158.50	09:12:00	100	+158.50	09:10:18	500	-158
09:12:00	500	+158.50	09:12:00	100	+158.50	09:09:43	3000	-158
09:12:00	500	+158.50	09:12:00	200	+158.50	09:08:09	2000	+158.50
09:12:00	1000	+158.50	09:12:00	500	+158.50	09:07:43	200	-158
09:12:00	300	+158.50	09:12:00	1000	+158.50	09:07:40	2500	-158
09:12:00	100	+158.50	09:12:00	3000	+158.50	09:06:51	1500	+158.50
09:12:00	1000	+158.50	09:12:00	1000	+158.50	09:06:29	100	+158.50
09:12:00	700	+158.50	09:12:00	30000	+158.50	09:06:23	100	-158
09:12:00	200	+158.50	09:12:00	500	+158.50	09:06:18	100	+158.50
09:12:00	200	+158.50	09:12:00	200	+158.50	09:06:05	1000	-158.50

Enter Stock Symbol, PgUp (Prev Page), PgDn (Next Page)
 SET 441.94 +36.94 +9.12% 1,614M SET100 655.58 +60.58 MKT:O 09:13:14 01/02

หน้าจอ Sale By Time

รายละเอียดหน้าจอและความหมาย

SALE BY TIME														
STOCK: PTTEP			LAST: 99			CHANGE: -35			-26.12%			AVG: 98.63		
TIME	VOLUME	PRICE	TIME	VOLUME	PRICE	TIME	VOLUME	PRICE						
12:45:27	200	+99	12:19:08	84700	+98.75	12:02:26	3000	+98.75						
12:40:44	1000	+99	12:19:08	500	+98.75	12:02:19	500	+98.75						
12:28:41	200	+99	12:19:08	2000	+98.75	12:01:27	100	+98.75						
12:23:45	100	+99	12:19:08	100	+98.75	12:01:21	2000	+98.75						
12:21:02	16800	+98.75	12:19:08	1000	+98.75	12:00:30	2000	+98.75						
12:20:57	500	+98.75	12:19:08	500	+98.75	12:00:06	100	-98.50						
12:20:45	200	+98.75	12:19:08	1000	+98.75	12:00:00	5000	+98.75						
12:20:41	5000	+98.75	12:19:07	50000	+98.75	11:59:05	2500	+98.75						
12:20:28	500	+98.75	12:19:07	100000	+98.75	11:58:45	100	-98.50						
12:20:27	1000	+98.75	12:19:07	100000	+98.75	11:58:32	200	+98.75						
12:20:20	500	+98.75	12:19:07	10200	+98.75	11:57:41	5000	+98.75						
12:20:20	3000	+98.75	12:17:33	1000	+98.75	11:57:37	100	+98.75						
12:20:11	2500	+98.75	12:11:32	1000	+98.75	11:57:21	100	-98.75						
12:20:11	10000	+98.75	12:09:29	1000	+98.75	11:57:21	4000	-98.75						
12:20:11	7500	+98.75	12:07:44	100	+98.75	11:57:21	10000	-98.75						
12:20:04	1000	+98.75	12:07:39	200	+98.75	11:56:41	2000	+98.75						
12:19:52	200	+98.75	12:05:10	400	+98.75	11:56:35	10000	+98.75						
12:19:50	1000	+98.75	12:05:00	1500	+98.75	11:55:58	2000	+98.75						
12:19:20	600	+98.75	12:02:34	100	+98.75	11:55:47	500	+98.75						

Enter Stock Symbol, PgUp (Prev Page), PgDn (Next Page)

รูปแสดงหน้าจอ Sale By Time

ส่วนที่ 1		
Stock	=	ชื่อหลักทรัพย์
Last	=	ราคาซื้อ/ขายล่าสุดของหุ้นตัวนั้น
Change	=	ราคาเปลี่ยนแปลง โดยนำราคาซื้อ/ขายล่าสุดหักกับราคาปิดเมื่อวันทำการก่อน (Last Price - Prior)
%Change	=	เปอร์เซ็นต์การเปลี่ยนแปลง คำนวณจาก (Change/Prior)*100
Average	=	ราคาหลักทรัพย์เฉลี่ย
ส่วนที่ 2		
Time	=	เวลาที่เกิดรายการ แสดงในรูปแบบ ชั่วโมง:นาที:วินาที
Volume	=	ปริมาณหุ้นที่ทำการซื้อ/ขาย
Price	=	ราคาที่ตกลงกัน โดยมีเครื่องหมายแจ้งให้ทราบ (+) เครื่องหมายบวก สำหรับกรณีเคาะซื้อล่าสุด (-) เครื่องหมายลบ สำหรับกรณีเคาะขายล่าสุด

Sale By Price (รายการซื้อขายที่ราคาต่างๆ)

วัตถุประสงค์

เมื่อนักลงทุนต้องการทราบว่าในวันนี้มีการซื้อ/ขายหลักทรัพย์หลายๆ ที่ระดับราคาต่างๆ เป็นจำนวนเท่าไรเพื่อตัดสินใจว่าควรซื้อหรือขายที่ระดับราคาตลาดในขณะนั้นหรือไม่ หรือต้องการทราบว่าการซื้อ หรือการขายที่ได้กระทำไปแล้วนั้น ได้ซื้อหรือขายในราคาที่แพงหรือถูกกว่านักลงทุนท่านอื่นๆ หรือไม่ ฟังก์ชันนี้จะตอบคำถาม ดังกล่าวข้างต้นได้ โดยจะแสดงปริมาณและมูลค่าการซื้อ/ขายที่ระดับราคาต่างๆ เรียง จากราคาสูงไปหาต่ำ

วิธีการใช้งาน

- 1) กดเลือกเมนูข้อ '6' หรือกดปุ่ม Hot Key คือ [Ctrl+P] คือกดปุ่ม Ctrl ค้างไว้แล้วกดปุ่ม P
- 2) เข้าสู่หน้าจอ Sale By Price
- 3) พิมพ์ชื่อหลักทรัพย์ที่ต้องการดูข้อมูลทับลงไป แล้วกดปุ่ม Enter หน้าจอจะแสดงรายการที่พิมพ์ไป
- 4) กดปุ่ม Hot Key [F10] หรือปุ่ม [Pause/Break] เพื่อกลับเข้าหน้าจอเมนูหลัก

SALE BY PRICE							
STOCK	PTT	Avg: 159.12	MVolume: 1,196,000	MValue: 190,312,300			
OpnVol1: 368,900	Opn1: 159.50	OpnVol12:	Opn2:				
#Deal	BuyVol	Price	SelVol	#Deal	Volume	Value	
83	196000	159.50			564,900	90,101,550	
12	14500	159	354700	125	369,200	58,702,800	
49	88000	158.50	167500	125	255,500	40,496,750	
		158	6400	6	6,400	1,011,200	

Enter Stock Symbol, PgUp (Prev Page), PgDn (Next Page)

SET 442.27 +37.27 +9.20% 1,795M SET50 309.04 +9.04 MKT:O 09:18:42 01/02

หน้าจอ Sale By Price

รายละเอียดหน้าจอและความหมาย

SALE BY PRICE							
STOCK	FTT	Avg: 159.47	MVolume: 4,635,700	MValue: 739,261,000			
OpnVol1: 368,900	Opn1: 159.50	OpnVol2:	Opn2:				
#Deal	BuyVol	Price	SelVol	#Deal	Volume	Value	
191	282100	161.50	57900	45	340,000	54,910,000	← ส่วนที่ 1
191	362100	161	288400	106	650,500	104,730,500	
53	62100	160.50			62,100	9,967,050	
237	472500	160			472,500	75,600,000	← ส่วนที่ 2
217	466900	159.50	46300	50	882,100	140,694,950	
142	285200	159	446700	148	731,900	116,372,100	
158	418000	158.50	629200	249	1,047,200	165,981,200	
		158	449400	107	449,400	71,005,200	

Enter Stock Symbol, PgUp (Prev Page), PgDn (Next Page)

รูปแสดงหน้าจอ Sale By Price

ส่วนที่ 1		
Stock	=	ชื่อหลักทรัพย์
Average	=	ราคาดัชนีเฉลี่ย
Mvolume	=	ปริมาณการซื้อขายทั้งหมดบนกระดานหลัก
Mvalue	=	มูลค่าการซื้อขายทั้งหมดบนกระดานหลัก
OpenVol1	=	ปริมาณการซื้อขาย ณ เวลาเปิดตลาด ภาคเช้า
Open1	=	ราคาเปิดตลาด ภาคเช้า
OpenVol2	=	ปริมาณการซื้อขาย ณ เวลาเปิดตลาดภาคบ่าย
Open2	=	ราคาเปิดตลาด ภาคบ่าย
ส่วนที่ 2		
Deal	=	จำนวนรายการซื้อ/ขายที่เกิดจากการเคาะซื้อ ที่ระดับราคาต่างๆ
Buy Volume	=	ปริมาณการซื้อขายที่เกิดจากการเคาะซื้อ ที่ระดับราคาต่างๆ
Price	=	ระดับราคาต่างๆ เรียงจากมากไปน้อย
Sell Volume	=	ปริมาณการซื้อขายที่เกิดจากการเคาะขาย ที่ระดับราคาต่างๆ
Deal	=	จำนวนรายการซื้อ/ขายที่เกิดจากการเคาะขาย ที่ระดับราคาต่างๆ
Volume	=	ปริมาณการซื้อขาย ณ ราคานั้น ด้วยวิธีจับคู่อัตโนมัติ
Value	=	มูลค่าการซื้อขายบนกระดานหลัก ด้วยวิธีจับคู่อัตโนมัติ

View Odd Lot (กระดานเศษหุ้น)

วัตถุประสงค์

คือการดูปริมาณหุ้นสำหรับบนกระดานเศษหุ้น ซึ่งมีปริมาณไม่เต็มหน่วย (Lot) ซึ่งจะมีคำสั่งซื้อ/คำสั่งขายของกระดานเศษหุ้นเช่นเดียวกัน

วิธีการใช้งาน

- 1) กดเลือกเมนูข้อ '7' หรือกดปุ่ม Hot Key คือ [Ctrl+L] คือกดปุ่ม Ctrl ค้างไว้แล้วกดปุ่ม L
- 2) เข้าสู่หน้าจอ View Odd Lot
- 3) พิมพ์ชื่อหลักทรัพย์ที่ต้องการดูข้อมูลทับลงไป แล้วกดปุ่ม Enter หน้าจอจะแสดงรายการที่พิมพ์ไป
- 4) สามารถใช้ปุ่ม 'Page Down' เพื่อไปหน้าต่อไป หรือปุ่ม 'Page Up' เพื่อไปดูข้อมูลก่อนหน้าในกรณีที่มีข้อมูลหน้าเดียวแสดงไม่พอ
- 5) กดปุ่ม Hot Key [F10] หรือปุ่ม [Pause/Break] เพื่อกลับเข้าหน้าจอเมนูหลัก

VIEW ODD LOT					
VOL	BID	OFFER	VOL	INFORMATION	
99	155	159	80	Stock : PTT	
10	152	160	52	Last : 158.50	
		162	14	Change : -74.50	
		163	4	%Change : -31.97%	
		164	4	High : 159.50	
		165	10	Low : 158	
		166	10	SdcFlag : Y	
		192	88	Odd Avg : 157.50	
				Ceil : 220	
				Floor : 140	
				Prior : 233	
				OddDeal : 1	
				OddVolume : 50	
				OddValue : 7,875	
				Total Odd Mkt Volume	
				628	
				Total Odd Mkt Value	
				11,962.05	

หน้าจอ View Odd Lot

รายละเอียดหน้าจอและความหมาย

VIEW ODD LOT				
VOL	BID	OFFER	VOL	INFORMATION
99	155	159	80	Stock : PTT
10	152	160	52	Last : 158.50
		162	14	Change : -74.50
		163	4	%Change : -31.97%
		164	4	High : 159.50
		165	10	Low : 158
		166	10	SdcFlag : Y
		192	88	Odd Avg : 157.50
				Ceil : 220
				Floor : 140
				Prior : 233
				OddDeal : 1
				OddVolume : 50
				OddValue : 7,875
				Total Odd Mkt Volume
				628
				Total Odd Mkt Value
				11,962.05

รูปแสดงหน้าจอ View OddLot

ส่วนที่ 1		
Bid Volume	=	ปริมาณคำสั่งซื้อที่ยังไม่ได้จับคู่
Bid Price	=	ราคาของคำสั่งซื้อที่ยังไม่ได้จับคู่
Offer Price	=	ราคาของคำสั่งขายที่ยังไม่ได้จับคู่
Offer Volume	=	ปริมาณคำสั่งขายที่ยังไม่ได้จับคู่
ส่วนที่ 2		
Stock	=	ชื่อหลักทรัพย์
Last	=	ราคาซื้อ/ขายล่าสุดของหุ้นตัวนั้น
Change	=	ราคาเปลี่ยนแปลง โดยนำราคาซื้อ/ขายล่าสุดหักกับราคาปิดเมื่อวันทำการก่อน (Last Price - Prior)
%Change	=	เปอร์เซ็นต์การเปลี่ยนแปลง คำนวณจาก (Change/Prior)*100
High	=	ราคาซื้อ/ขายสูงสุดของวันนั้น
Low	=	ราคาซื้อ/ขายต่ำสุดของวันนั้น
SDC Flag	=	ป้ายแสดงว่าหลักทรัพย์นั้นเข้า ศูนย์รับหลักทรัพย์แล้วหรือไม่ ถ้าค่าเป็น Y ก็ แสดงว่าหลักทรัพย์นี้สามารถซื้อ/ขายในระบบไร้ใบหุ้น(scrip less)ได้
Odd Avg	=	ราคาหลักทรัพย์เฉลี่ยของเศษหุ้น
Ceiling	=	ราคาเพดานของหลักทรัพย์
Floor	=	ราคาพื้นของหลักทรัพย์
Prior	=	ราคาปิดเมื่อวันทำการก่อน
Odd Deal	=	จำนวนรายการซื้อ/ขายบนกระดานเศษหุ้นของหลักทรัพย์

Odd Volume	=	ปริมาณการซื้อขายหลักทรัพย์บนกระดานเศษหุ้นของหลักทรัพย์
Odd Value	=	มูลค่าการซื้อขายหลักทรัพย์บนกระดานเศษหุ้นของหลักทรัพย์
Total Odd Mkt Volume	=	ปริมาณการซื้อขายหลักทรัพย์บนกระดานเศษหุ้นทั้งตลาดฯ
Total Odd Mkt Value	=	มูลค่าการซื้อขายหลักทรัพย์บนกระดานเศษหุ้นทั้งตลาดฯ

Stock Information (รายละเอียดหลักทรัพย์)

วัตถุประสงค์

เป็นหน้าจอที่แสดงรายละเอียดทั้งหมดของหลักทรัพย์หนึ่งๆ ว่ามีค่าใดบ้าง เพื่อให้ผู้ใช้งานสามารถนำไปพิจารณาทำการซื้อ/ขายหลักทรัพย์นั้นๆ ได้ เช่นค่า Margin/TSFC, หลักทรัพย์นี้เป็นกองทุนรวม (TTF) หรือไม่, ถ้าเป็นกองทุนรวมมีจำนวนหุ้นเหลืออยู่เท่าไร (TTF Room), หลักทรัพย์นี้ติดค่าเครื่องหมายใดหรือไม่ เป็นต้น

วิธีการใช้งาน

- 1) กดเลือกเมนูข้อ '8' หรือกดปุ่ม Hot Key คือ [Ctrl+F] คือกดปุ่ม Ctrl ค้างไว้แล้วกดปุ่ม F
- 2) เข้าสู่หน้าจอ Stock Information
- 3) พิมพ์ชื่อหลักทรัพย์ที่ต้องการดูข้อมูลทับลงไป แล้วกดปุ่ม Enter หน้าจอจะแสดงรายการที่พิมพ์ไป
- 4) กดปุ่ม Hot Key [F10] หรือปุ่ม [Pause/Break] เพื่อกลับเข้าหน้าจอเมนูหลัก

```

STOCK: PTT      Last: 158  -75      Bid 185900  158 159  299800  Off
Name: PTT PUBLIC CO.,LTD.      Sector : .ENERG  10,269.95  +169.95
Prior : 233      PrjOpen : 159.50  Open1 : 159.50  Open2 :
High : 159.50   Low : 158      Average : 158.86  Mrgn/TSFC: 50%/
Floor : 140     Ceiling : 220   Spread : 0.50    Sec Type : S
MDeal : 481     MVolume : 1707100  MValue : 271189K  Board Lot: 100
BigDeal :      BigVol :      BigValue:
OddVol : 50     OddValue: 7875   Flag :

Par : 10      Maket ID : A      Paidup Shares : 0
Split :      IPO Price:      Crdt.Bal Volume : 1,103,904
ExDiv :      Sec Flag :      Ceil Vol(Margin):
Delist :      TTF Flag :      TTF Room :
Designate:   SDC Flag : Y      TurnOver : N

SEL BUY STOCK  VOLUME  PRICE  S  T TIME  ORDER#  CNFRM#  LEAVE  ACCOUNT
09:02:42 Foreign Pt-Trade : 20000 BBL-F @ 80.5
08:52:08 Adver. BBL-F Vol 45 Price at 81.00 Side S Board F Contact
08:51:49 Adver. ADVANC Vol 44 Price at 81.25 Side B Board B Contact
08:46:21 Foreign Pt-Trade : 33 BBL-F @ 81

SET  441.94 +36.94 +9.12%  2,031M  SET50  308.73 +8.73  MKT:O 09:25:58 01/02
    
```

หน้าจอ Stock Information

รายละเอียดหน้าจอและความหมาย

STOCK: PTT	Last: 161.50	-71.50	Bid	1900	161.50	162	513000	Off
Name: PTT PUBLIC CO.,LTD.	Sector : .ENERG	10,381.37	+281.37					
Prior : 233	PrjOpen : 159.50	Open1 : 159.50	Open2 :					
High : 161.50	Low : 158	Average : 159.47	Mrgn/TSFC: 50%/%					
Floor : 140	Ceiling : 220	Spread : 0.50	Sec Type : S					
MDeal : 1,895	MVolume : 4635700	MValue : 739261K	Board Lot: 100					
BigDeal :	BigVol :	BigValue:						
OddVol : 214	OddValue: 34067	Flag :						
Par : 10	Maket ID : A	Paidup Shares : 0						
Split :	IPO Price:	Crdt.Bal Volume : 1,103,904						
ExDiv :	Sec Flag :	Ceil Vol(Margin):						
Delist :	TTF Flag :	TTF Room :						
Designate:	SDC Flag : Y	TurnOver : N						

รูปแสดงหน้าจอ Stock Information

ส่วนที่ 1		
Stock	=	ชื่อหลักทรัพย์
Last	=	ราคาซื้อ/ขายล่าสุดของวันนั้น
Change	=	ราคาเปลี่ยนแปลง โดยนำราคาซื้อ/ขายล่าสุดหักกับราคาปิดเมื่อวันทำการก่อน (Last Price – Prior)
Bid Volume	=	ปริมาณการเสนอซื้อที่ดีที่สุด 3 อันดับแรก
Bid Price	=	ราคาเสนอซื้อที่ดีที่สุด 3 อันดับแรก
Offer Price	=	ราคาเสนอขายที่ดีที่สุด 3 อันดับแรก
Offer Volume	=	ปริมาณการเสนอขายที่ดีที่สุด 3 อันดับแรก
Name	=	ชื่อเต็มของหลักทรัพย์
Sector	=	ชื่อกลุ่มอุตสาหกรรมที่สังกัด
ดัชนี Sector	=	ดัชนีราคาหุ้นของกลุ่มอุตสาหกรรม
Change Sector	=	ราคาเปลี่ยนแปลงของดัชนีราคาหุ้นกลุ่มอุตสาหกรรมเทียบกับวันก่อน
Prior	=	ราคาปิดเมื่อวันทำการก่อน
Project Open	=	ราคาที่คาดว่าจะเปิดราคาเปิด เมื่อเข้าสู่ช่วงซื้อ/ขาย ราคาที่แสดงจะเป็นราคาคาดว่าเปิดราคาเปิด(projected open price) ที่คำนวณครั้งสุดท้ายก่อนเปิดตลาด ราคาเปิดจริงอาจไม่เท่ากับราคา PreOpen ก็ได้
Open 1	=	ราคาเปิดตลาดฯ ภาคเช้า
Open 2	=	ราคาเปิดตลาดฯ ภาคบ่าย
High	=	ราคาซื้อ/ขายสูงสุดของวันนั้น
Low	=	ราคาซื้อ/ขายต่ำสุดของวันนั้น

Average	=	ราคาหลักทรัพย์เฉลี่ย
Margin/TSFC	=	อัตรา Margin
Floor	=	ราคาพื้น
Ceiling	=	ราคาเพดาน
Spread	=	ขั้นบันไดการเพิ่มลดหรือ ช่วงของราคา
Sec Type	=	ชนิดของหลักทรัพย์
Mdeal	=	จำนวนรายการซื้อ/ขายทั้งหมดบนกระดานหลัก
MVolume	=	ปริมาณการซื้อ/ขายทั้งหมดบนกระดานหลัก
Mvalue	=	มูลค่าการซื้อ/ขายรวมทั้งหมดบนกระดานหลัก
Board Lot	=	จำนวนหน่วย (lot) ในการซื้อ/ขาย ของหุ้นที่ทางตลาดส่งมา 1 หน่วย = 100 หุ้น
Big Deal	=	จำนวนรายการซื้อ/ขายทั้งหมดบนกระดานใหญ่
Big Vol	=	ปริมาณการซื้อ/ขายทั้งหมดบนกระดานใหญ่
Big Value	=	มูลค่าการซื้อ/ขายรวมทั้งหมดบนกระดานใหญ่
Odd Vol	=	ปริมาณการซื้อ/ขายทั้งหมดบนกระดานย่อย
Odd Value	=	มูลค่าการซื้อ/ขายรวมทั้งหมดบนกระดานย่อย
Flag	=	เครื่องหมายที่ติดบนหลักทรัพย์
ส่วนที่ 2		
Par	=	ราคาหลักทรัพย์ที่จดทะเบียนแรกเข้า
Market ID	=	แสดงว่าหลักทรัพย์นี้จดทะเบียนในตลาดหลักทรัพย์ใด มีค่าได้ดังนี้ “A” = ASSET “S” = MAI “O” = Index Option
Paidup Shares	=	
Split	=	เครื่องหมายแสดงการแตกหุ้นของหลักทรัพย์ มีค่าได้ดังนี้ “S” = มีการแตกหุ้น “ ” = ไม่มีการแตกหุ้น
IPO Price	=	
Crdt. Bal. Volume	=	จำนวนหุ้นที่ลูกค้าเครดิตบาลานซ์ทั้งหมดถืออยู่
ExDiv	=	เครื่องหมายแสดงสิทธิรับเงินปันผล มีค่าได้ดังนี้ “D” = ผู้ซื้อไม่มีสิทธิรับเงินปันผล “ ” = ไม่ติดเครื่องหมาย
Sec Flag	=	เครื่องหมายแสดงว่าอนุญาตให้ส่งคำสั่งซื้อขายได้หรือไม่ มีค่าได้ดังนี้ “S” = อนุญาตให้ส่งคำสั่งขายได้เท่านั้น “B” = อนุญาตให้ส่งคำสั่งซื้อได้เท่านั้น “H” = ไม่อนุญาตให้ส่งคำสั่งซื้อและขาย “ ” = อนุญาตให้ส่งคำสั่งซื้อหรือขายได้
Ceil Vol (Margin)	=	

Delist	=	เครื่องหมายแสดงการปลดหลักทรัพย์นี้ออกจากตลาดหลักทรัพย์มีค่าได้ดังนี้ "D" = มีการปลดหลักทรัพย์นี้ออกจากตลาดหลักทรัพย์ " " = ไม่ติดเครื่องหมายปลดหลักทรัพย์
TTF Flag	=	เครื่องหมายแสดงถึงหลักทรัพย์นี้ สามารถส่งคำสั่งซื้อ/ขายผ่านหน่วยลงทุนของกองทุนรวม Thai Trust Fund (TTF) ได้ มีค่าได้ดังนี้ " Y " = หลักทรัพย์นี้สามารถส่งคำสั่งซื้อ/ขายผ่านหน่วยลงทุน TTF ได้ " N " = หลักทรัพย์นี้ไม่สามารถส่งคำสั่งซื้อ/ขายผ่านหน่วยลงทุน TTF ได้
TTF Room	=	จำนวนหุ้นคงเหลือที่ผู้ลงทุนต่างชาติสามารถซื้อได้ (สำหรับหลักทรัพย์ที่ติดเครื่องหมาย TTF = 'Y' เท่านั้น)
Designate	=	เครื่องหมายแสดงคุณลักษณะของหลักทรัพย์ มีค่าได้ดังนี้ "D" = Designated คือ เครื่องหมายเตือน เมื่อหลักทรัพย์มีราคาและปริมาณการซื้อขายที่เปลี่ยนแปลงไปจากสภาพปกติโดยไม่สามารถหาปัจจัยพื้นฐานมาสนับสนุนได้ ดังนั้นคำสั่งซื้อขายทุกใบจะถูกบังคับให้ระงับหมายเลขประจำตัวของลูกค้าไว้ "Z" = Stabilization คือ เครื่องหมายแสดงว่าหลักทรัพย์นี้สามารถทำ Stabilization ได้
SDC	=	ป้ายแสดงว่าหลักทรัพย์นี้เข้า ศูนย์รับหลักทรัพย์แล้วหรือไม่ ถ้าค่าเป็น Y ก็แสดงว่าหลักทรัพย์นี้สามารถซื้อ/ขายในระบบไร้ใบหุ้น (scrip less) ได้
TurnOver	=	เครื่องหมายบอกหลักทรัพย์ที่ ติด Turnover List Flag (ไม่รองรับ Freewill) " Y " = หลักทรัพย์นี้ติด Turnover List Flag " N " = หลักทรัพย์นี้ไม่ติด Turnover List Flag

ข้อมูลแสดงความเคลื่อนไหวและสถานะของตลาดหลักทรัพย์

Most Active (ตราสารที่มีมูลค่าการซื้อขายสูงสุด)

วัตถุประสงค์

เป็นหน้าจอที่แสดงว่าหลักทรัพย์ใด ที่มีปริมาณการซื้อขายมาก ซึ่งแสดงว่าเป็นที่กำลังสนใจของหมู่นักลงทุนทั้งหลาย หน้าจอนี้จะแสดงรายการหลักทรัพย์ที่มีมูลค่าการซื้อขายสูงสุดไปจนถึงต่ำสุด 20 อันดับแรก นอกจากนี้จะบอกถึงค่าเปลี่ยนแปลงของหลักทรัพย์เทียบกับราคาปิดเมื่อวันก่อนด้วย เพื่อให้ผู้ลงทุนเห็นสภาพการหมุนเวียนที่เกิดขึ้น

ในหน้าจอนี้ยังสามารถแสดงข้อมูลของแต่ละกระดานได้ด้วยคือ กระดานหลัก , กระดานใหญ่และกระดานต่างประเทศ

วิธีการใช้งาน

- 1) กดเลือกเมนูข้อ ' 9 ' หรือกดปุ่ม Hot Key คือ [F4]
- 2) เข้าสู่หน้าจอ Most Active
- 3) จะแสดงหน้าจอของหลักทรัพย์ที่มีมูลค่าซื้อ / ขายสูงสุดในวันนั้น 20 อันดับแรก ของกระดานหลัก
- 4) สามารถเลือกดูได้ 3 กระดานคือ กระดานหลัก (Main) โดยกดปุ่ม M
- 5) กระดานรายใหญ่ (Big Lot) โดยกดปุ่ม B
- 6) กระดานต่างประเทศ (Foreign) โดยกดปุ่ม F
- 7) กดปุ่ม Hot Key [F10] หรือปุ่ม [Pause/Break] เพื่อกลับเข้าหน้าจอเมนูหลัก

Most Active Stocks by Value									
#	Stock	Flag	MVolume	MValue	Avg	High	Low	Last	Change
1	PTT		1,759,300	279,462,550	158.85	159.50	158	158	-75
2	PTTAR	F	19,222,500	188,235,925	9.79	9.90	9.60	9.65	-13.35
3	ADVANC	N	1,885,200	152,827,425	81.07	81.50	80.50	81	-4
4	KBANK		3,026,500	145,588,625	48.10	48.50	47.75	48	-36
5	PTTEP		1,370,600	135,302,950	98.72	99	98	98.25	-35.75
6	BANPU		606,400	133,377,300	219.95	221	218	219	-265
7	TTA	HZ	9,709,200	126,232,270	13.00	13.20	12.80	12.90	-16.10
8	SCB		1,375,200	81,148,925	59.01	59.50	58.50	58.75	-24.25
9	PTTCH		2,285,800	76,638,525	33.53	34.25	32.75	32.75	-38
10	BBL		886,400	69,640,925	78.57	79	78.25	78.25	-35.25
11	BAY		7,820,500	69,219,410	8.85	8.90	8.75	8.80	-11.20
12	TOP	HS	2,206,400	59,713,850	27.06	27.25	26.75	26.75	-15
13	TTW	F	13,554,500	55,396,736	4.09	4.14	4.04	4.06	-0.12
14	LH	XD	13,841,200	45,811,686	3.31	3.32	3.28	3.28	-3.02
15	DTAC	F	1,609,800	42,137,875	26.18	26.50	25.75	26.25	-8.75
16	SCC	N	358,000	36,570,900	102.15	102.50	102	102	-115
17	MLINK	F	30,802,000	33,703,075	1.09	1.13	1.04	1.11	-0.20
18	ITD		14,940,100	31,139,274	2.08	2.10	2.06	2.06	-1.06
19	TYM	F	69,963,500	28,729,550	0.41	0.43	0.39	0.42	+0.06
20	QH		31,825,100	27,906,437	0.88	0.89	0.86	0.87	-1.63

M = Main, F = Foreign, B = Biglot :

หน้าจ Most Active

รายละเอียดหน้าจและความหมาย

หน้าจ Most Active		
No.	=	เลขที่อันดับ
Stock	=	ชื่อหลักทรัพย์
Flag	=	เครื่องหมายที่ติดบนหลักทรัพย์
Volume	=	ปริมาณการซื้อขายบนกระดานหลัก
Value	=	มูลค่าการซื้อขายบนกระดานหลัก
Avg	=	ราคาซื้อ / ขายเฉลี่ย
High	=	ราคาซื้อ / ขายสูงสุด
Low	=	ราคาซื้อ / ขายต่ำสุด
Last	=	ราคาซื้อ / ขายล่าสุด
Chg	=	ราคาเปลี่ยนแปลง โดยนำราคาซื้อ / ขายล่าสุดหักกับราคาปิดเมื่อวันทำการก่อน (Last Price – Prior)

หมายเหตุ

ระบบจะแสดงข้อมูลของฟังก์ชัน Most Active ก็ต่อเมื่อตลาดฯ ได้เปิดทำการซื้อ / ขายแล้ว (Market Status = Open)

Gainers (ตราสารที่ราคาซื้อขายเปอร์เซ็นต์เพิ่มขึ้นมากที่สุด)

วัตถุประสงค์

เมื่อต้องการทราบว่าหลักทรัพย์ใดมีราคาที่สูงขึ้นมากที่สุดเมื่อเทียบกับราคาปิด เมื่อวันทำการก่อน ซึ่งอาจจะบ่งชี้ว่าหลักทรัพย์ใดมีแนวโน้มราคาที่ดีขึ้น หรือต้องการทราบว่าหลักทรัพย์ที่ตนถืออยู่นั้น อยู่ในกลุ่มที่มีอัตราการเปลี่ยนแปลงของราคาสูงหรือไม่ ซึ่งหน้าจอนี้จะแสดงหลักทรัพย์ที่มีอัตรากำไรสูงจากกำไรมากไปหาน้อย 20 อันดับแรก ผู้ใช้สามารถเลือกระหว่างกระดานหลัก และกระดานต่างประเทศ ได้

วิธีการใช้งาน

- กดเลือกเมนูข้อ '10' หรือกดปุ่ม Hot Key คือ [F5]
- เข้าสู่หน้าจอ Gainer
- จะแสดงหลักทรัพย์ที่มีราคาเปลี่ยนแปลง ในทางเพิ่มขึ้นด้วยอัตราสูงสุด 20 อันดับแรก และที่มีการ
- สามารถเลือกดูได้ 2 กระดาน คือ กระดานหลัก (Main) โดยกดปุ่ม M
- กระดานต่างประเทศ (Foreign) โดยกดปุ่ม F
- ปุ่ม Hot Key [F10] หรือปุ่ม [Pause/Break] เพื่อกลับเข้าหน้าจอเมนูหลัก

Gainer - Main Board										
#	Stock	Flag	MVolume	MValue	Avg	High	Low	Last	Chg	%Chg
1	IEC		12,572,700	7,017,888	0.56	0.57	0.54	0.56	+0.51	+1,020
2	UPOIC	F	1,500	72,000	48	48	48	48	+41.65	+655.91
3	CAWOW	N	6,572,600	9,192,043	1.40	1.47	1.31	1.32	+0.78	+144.44
4	SST-W1	F	347,600	390,553	1.12	1.13	1.12	1.12	+0.34	+43.59
5	KH		100,000	733,275	7.33	7.40	7.25	7.30	+2.05	+39.05
6	THL	F	9,411,900	13,014,181	1.38	1.41	1.37	1.39	+0.38	+37.62
7	EIC	F	3,000	12,180	4.06	4.06	4.06	4.06	+1.02	+33.55
8	BSEC	F	3,738,200	6,832,003	1.83	1.85	1.78	1.82	+0.44	+31.88
9	TCC		20,000	34,400	1.72	1.72	1.72	1.72	+0.41	+31.30
10	AKR	F	150,000	163,400	1.09	1.09	1.08	1.09	+0.25	+29.76
11	PERM	F	439,500	612,546	1.39	1.40	1.39	1.39	+0.27	+24.11
12	TYM	F	73,960,500	30,408,490	0.41	0.43	0.39	0.42	+0.06	+16.67
13	GRAND		1,500	2,400	1.60	1.60	1.60	1.60	+0.22	+15.94
14	OGC	F	500	17,000	34	34	34	34	+2	+6.25
15	HMPRO		384,700	1,656,208	4.31	4.34	4.28	4.30	+0.20	+4.88
16	RATCH	H	194,400	7,600,250	39.10	39.25	38.75	38.75	+1.75	+4.73
17	MODERN	F	8,400	231,000	27.50	27.50	27.50	27.50	+1	+3.77
18	BWG		165,000	265,650	1.61	1.61	1.61	1.61	+0.05	+3.21
19	APURE	F	4,762,500	4,638,142	0.97	0.98	0.97	0.98	+0.02	+2.08
20	BIGC		100	4,225	42.25	42.25	42.25	42.25	+0.50	+1.20

M = Main, F = Foreign :

รูปแสดงหน้าจอ Gainer

รายละเอียดหน้าจอและความหมาย

หน้าจอ Gainer		
No.	=	เลขที่อันดับ
Stock	=	ชื่อหลักทรัพย์
Flag	=	เครื่องหมายที่ติดบนหลักทรัพย์
Volume	=	ปริมาณการซื้อขาย / ขายเป็นกระดานหลัก
Value	=	มูลค่าการซื้อขาย / ขายเป็นกระดานหลัก
Avg	=	ราคาซื้อ / ขายเฉลี่ย
High	=	ราคาซื้อ / ขายสูงสุด
Low	=	ราคาซื้อ / ขายต่ำสุด
Last	=	ราคาซื้อ / ขายล่าสุด
Chg	=	ราคาเปลี่ยนแปลง โดยนำราคาซื้อ / ขายล่าสุดหักกับราคาปิดเมื่อวันทำการก่อน (Last Price – Prior)
%Chg	=	เปอร์เซ็นต์การเปลี่ยนแปลงของราคา คำนวณจาก (Change / Prior)*100

หมายเหตุ

- 1) ระบบจะแสดงข้อมูลของฟังก์ชัน ก็ต่อเมื่อตลาด ฯ ได้เปิดทำการซื้อ / ขายแล้ว (Market Status = Open)
- 2) ไม่แสดงหลักทรัพย์ที่เข้าตลาด ฯ เป็นวันแรก เพราะไม่มีราคาปิด (Prior close) ให้เปรียบเทียบ

Loser (ตราสารที่ราคาซื้อขายเปอร์เซ็นต์ลดลงมากที่สุด)

วัตถุประสงค์

เมื่อต้องการทราบว่าหลักทรัพย์ใดมีราคาที่ต่ำลงมากที่สุดเมื่อเทียบกับราคาปิด เมื่อวันทำการก่อน ซึ่งอาจจะบ่งชี้ว่าหลักทรัพย์ใดมีแนวโน้มราคาที่ลดลง หรือต้องการทราบว่าหลักทรัพย์ที่ตนมีอยู่นั้น อยู่ในกลุ่มที่มีอัตราการเปลี่ยนแปลงของราคาต่ำหรือไม่ ซึ่งหน้าจอนี้จะแสดงหลักทรัพย์ที่มีอัตราขาดทุนสูงจากขาดทุนน้อยไปหา มาก 20 อันดับแรก ผู้ใช้สามารถเลือกระหว่างกระดานหลัก และกระดานต่างประเทศ ได้

วิธีการใช้งาน

- 1) กดเลือกเมนูข้อ '11' หรือกดปุ่ม Hot Key คือ [Shift+F5] คือกดปุ่ม Shift ค้างไว้แล้วกดปุ่ม F5
- 2) เข้าสู่หน้าจอ Loser
- 3) จะแสดงหลักทรัพย์ที่มีราคาเปลี่ยนแปลง เปลี่ยนแปลงในทางลดลงด้วยอัตราสูงสุด 20 อันดับแรก

- 4) สามารถเลือกดูได้ 2 กระดาน คือ กระดานหลัก (Main) โดยกดปุ่ม M
- 5) กระดานต่างประเทศ (Foreign) โดยกดปุ่ม F
- 6) ปุ่ม Hot Key [F10] หรือปุ่ม [Pause/Break] เพื่อกลับเข้าหน้าจอเมนูหลัก

Loser - Main Board										
#	Stock	Flag	MVolume	MValue	Avg	High	Low	Last	Chg	%Chg
1	EMC		4,984,300	598,117	0.12	0.13	0.12	0.13	-1.15	-89.84
2	EMC-W2	F	38,000	1,900	0.05	0.05	0.05	0.05	-0.41	-89.13
3	SSE	F	400	60	0.15	0.15	0.15	0.15	-1.18	-88.72
4	ACL		132,100	272,126	2.06	2.06	2.06	2.06	-8.94	-81.27
5	GBX-W1	F	1,171,000	199,070	0.17	0.17	0.17	0.17	-0.70	-80.46
6	KK-W4	F	3,195,000	4,894,781	1.53	1.55	1.52	1.52	-6.13	-80.13
7	UMI	F	29,800	15,794	0.53	0.53	0.53	0.53	-1.83	-77.54
8	GBX		1,542,400	586,112	0.38	0.38	0.38	0.38	-1.30	-77.38
9	TASCO	F	1,100	9,130	8.30	8.30	8.30	8.30	-28.20	-77.26
10	KCE		147,200	131,028	0.89	0.90	0.89	0.90	-3	-76.92
11	NVL	F	1,000	270	0.27	0.27	0.27	0.27	-0.84	-75.68
12	KMC-W1	F	1,000	10	0.01	0.01	0.01	0.01	-0.03	-75
13	BLAND-W2		600,000	24,000	0.04	0.04	0.04	0.04	-0.12	-75
14	PS		76,400	326,912	4.28	4.34	4.26	4.26	-11.84	-73.54
15	ROJNA		6,700	19,306	2.88	2.90	2.88	2.90	-7.90	-73.15
16	UNIQ	F	2,000	4,040	2.02	2.02	2.02	2.02	-5.03	-71.35
17	RS-W1		61,000	10,980	0.18	0.18	0.18	0.18	-0.44	-70.97
18	NNCL-W1	F	220,000	37,400	0.17	0.17	0.17	0.17	-0.41	-70.69
19	CCET-W2	F	1,464,300	893,223	0.61	0.61	0.61	0.61	-1.47	-70.67
20	SICCO		104,000	172,760	1.66	1.67	1.66	1.66	-3.99	-70.62

M = Main, F = Foreign :

รูปแสดงหน้าจอ Loser

รายละเอียดหน้าจอและความหมาย

หน้าจอ Loser		
No.	=	เลขที่อันดับ
Stock	=	ชื่อหลักทรัพย์
Flag	=	เครื่องหมายที่ติดบนหลักทรัพย์
Volume	=	ปริมาณการซื้อขาย / ขายบนกระดานต่างประเทศ
Value	=	มูลค่าการซื้อขาย / ขายบนกระดานต่างประเทศ
Avg	=	ราคาซื้อ / ขายเฉลี่ย
High	=	ราคาซื้อ / ขายสูงสุด
Low	=	ราคาซื้อ / ขายต่ำสุด
Last	=	ราคาซื้อ / ขายล่าสุด
Chg	=	ราคาเปลี่ยนแปลง โดยนำราคาซื้อ / ขายล่าสุดหักกับราคาปิดเมื่อวันทำการก่อน (Last Price - Prior)
%Chg	=	เปอร์เซ็นต์การเปลี่ยนแปลงของราคา คำนวณจาก (Change / Prior)*100

หมายเหตุ

- 1) ระบบจะแสดงข้อมูลของฟังก์ชัน ก็ต่อเมื่อตลาด ฯ ได้เปิดทำการซื้อ / ขายแล้ว (Market Status = Open)
- 2) ไม่แสดงหลักทรัพย์ที่เข้าตลาด ฯ เป็นวันแรก เพราะไม่มีราคาปิด (Prior close) ให้เปรียบเทียบ

Most Swing (ตราสารที่ราคาซื้อขายสูงสุดกับต่ำสุดต่างกันเปอร์เซ็นต์มากที่สุด) วัตถุประสงค์

เป็นหน้าจอที่แสดงให้เห็นว่าหลักทรัพย์ใดบ้างที่มีการแกว่งของราคาสูงมาก คือมีราคาซื้อ/ ขายสูงสุด และราคาต่ำต่างกันมาก โดยจะเรียงลำดับหุ้น ที่มีการแกว่งของราคา เปรียบเทียบกับราคาปิดเมื่อวันทำการก่อน จากมากไปหาน้อยเป็นจำนวนทั้งหมดถึง 20 อันดับ

วิธีการใช้งาน

- 1) กดเลือกเมนูข้อ '12' หรือกดปุ่ม Hot Key คือ [Ctrl+W] คือกดปุ่ม Ctrl ค้างไว้แล้วกดปุ่ม W
- 2) เข้าสู่หน้าจอ Most Swing
- 3) จะแสดงหน้าจอของหลักทรัพย์ที่มีการแกว่งของราคาสูงมาก 1-20 อันดับแรก
- 4) สามารถเลือกดูได้ 2 กระดานคือ กระดานหลัก (Main) โดยกดปุ่ม M
- 5) กระดานต่างประเทศ (Foreign) โดยกดปุ่ม F
- 6) กดปุ่ม Hot Key [F10] หรือปุ่ม [Pause/Break] เพื่อกลับเข้าหน้าจอเมนูหลัก

MostSwing - Main Board										
#	Stock	Flag	MVolume	MValue	Avg	High	Low	Last	Swing	%Swing
1	IEC		12,573,200	7,018,168	0.56	0.57	0.54	0.56	+0.03	+60
2	CAWOW	N	6,588,600	9,213,163	1.40	1.47	1.31	1.32	+0.16	+29.63
3	ASCON-W1		15,000	4,700	0.31	0.33	0.28	0.33	+0.05	+13.16
4	RICH	F	2,271,400	136,270	0.06	0.06	0.05	0.06	+0.01	+12.50
5	TYM	F	73,980,500	30,416,890	0.41	0.43	0.39	0.42	+0.04	+11.11
6	LIVE	F,N	21,826,600	2,398,876	0.11	0.11	0.10	0.10	+0.01	+8.33
7	BJC	F	1,300	5,830	4.48	4.80	4.40	4.40	+0.40	+7.92
8	MLINK	F	31,631,500	34,617,770	1.09	1.13	1.04	1.10	+0.09	+6.87
9	SMIT		93,700	126,173	1.35	1.39	1.29	1.29	+0.10	+6.58
10	WIN	F,NP	1,830,000	572,001	0.31	0.32	0.30	0.31	+0.02	+5.13
11	BSEC	F	3,779,600	6,907,765	1.83	1.85	1.78	1.83	+0.07	+5.07
12	LEE	F	4,200	8,720	2.08	2.08	1.92	1.92	+0.16	+4.21
13	MDX	F	4,489,400	5,349,115	1.19	1.21	1.16	1.19	+0.05	+4.03
14	EASON		8,100	11,670	1.44	1.50	1.43	1.43	+0.07	+4.02
15	OISHI		9,200	330,225	35.89	36.50	34.50	36	+2	+4
16	THL	F	9,806,400	13,562,536	1.38	1.41	1.37	1.39	+0.04	+3.96
17	TWP	F	2,400	13,930	5.80	6	5.70	5.70	+0.30	+3.55
18	TFD		201,000	100,630	0.50	0.53	0.50	0.50	+0.03	+3.37
19	MPEC	F	47,700	186,362	3.91	4	3.86	3.98	+0.14	+3.37
20	PT	F	1,986,100	2,606,585	1.31	1.33	1.29	1.33	+0.04	+2.96

M = Main, F = Foreign :

รูปแสดงหน้าจอ MostSwing

รายละเอียดหน้าจอและความหมาย

หน้าจอ MostSwing		
No.	=	เลขที่อันดับ
Stock	=	ชื่อหลักทรัพย์
Flag	=	เครื่องหมายที่ติดบนหลักทรัพย์
Volume	=	ปริมาณการซื้อขาย / ขายเป็นกระดานหลัก
Value	=	มูลค่าการซื้อขาย / ขายเป็นกระดานหลัก
Avg	=	ราคาซื้อ / ขายเฉลี่ย
High	=	ราคาซื้อ / ขายสูงสุด
Low	=	ราคาซื้อ / ขายต่ำสุด
Last	=	ราคาซื้อ / ขายล่าสุด
Swing	=	ราคาสูงสุด ลบ ราคาต่ำสุด(High -Low)
%Swg	=	เปอร์เซ็นต์การแกว่งของราคาเทียบกับราคาปิด ซึ่งมีสูตรในการคำนวณดังนี้ (High - Low) / (Prior Closed Price) * 100

หมายเหตุ

- 1) ระบบจะแสดงข้อมูลของฟังก์ชัน ก็ต่อเมื่อตลาด ฯ ได้เปิดทำการซื้อ / ขายแล้ว (Mkt Status = Open)
- 2) ไม่แสดงหลักทรัพย์ที่เข้าตลาด ฯ เป็นวันแรก เพราะไม่มีราคาปิด (Prior close) ให้เปรียบเทียบ

Best Projected Open Price (ตราสารที่ราคาคาดการณ์ราคาเปิด เปอร์เซนต์ที่ดีที่สุด) วัตถุประสงค์

Projected Open Price คือ ราคาที่คาดว่าจะเปิด โดยจะไม่มีกรจับคู่เกิดขึ้น มีแต่คำสั่งซื้อ/ขายเข้ามา เป็นระดับราคาที่จะทำให้เกิดปริมาณการซื้อขายมากที่สุด โดยคำนวณจากการเสนอซื้อเสนอขายที่เข้ามาสู่ตลาดในช่วง pre-open

ดังนั้นหน้าจอนี้เพื่อต้องการทราบว่าหลักทรัพย์ใดที่ตลาดคำนวณราคาคาดว่าจะเปิด (Projected Open Price) เพราะจะทำให้ทราบว่าหลักทรัพย์ใดน่าจะมีราคาเปิดสูงกว่าหรือต่ำกว่าราคาปิดเมื่อวันก่อนสำหรับช่วงเช้า และสำหรับช่วงบ่าย ก็ จะทราบว่าหลักทรัพย์ใดน่าจะมีราคาเปิดสูงกว่าหรือต่ำกว่าราคาปิดเมื่อช่วงเช้า โดยจะเรียงลำดับ หลักทรัพย์ที่มีการเปลี่ยนแปลง สูงไปหาหลักทรัพย์ที่มีการเปลี่ยนแปลงต่ำ

วิธีการใช้งาน

- 1) กดเลือกเมนูข้อ '13' หรือกดปุ่ม Hot Key คือ [Ctrl+K] คือกดปุ่ม Ctrl ค้างไว้แล้วกดปุ่ม K
- 2) เข้าสู่หน้าจอ Best Projected Open Price
- 3) หน้าจอจะแสดงข้อมูลออกเป็น 2 กลุ่ม ได้แก่ กลุ่มที่มีราคาสูงขึ้น (Gainer) โดยกดปุ่ม G
- 4) กลุ่มที่มีราคาต่ำลง (Loser) โดยกดปุ่ม L
- 5) กดปุ่ม Hot Key [F10] หรือปุ่ม [Pause/Break] เพื่อกลับเข้าหน้าจอเมนูหลัก

Best Projected Open Price [Session-1]											
#	Stock	Flag	Avg	High	Low	Open-1	OpnVol-1	Prior	PrjOpn	Chg	%Chg
1	IEC		0.56	0.57	0.54	0.56	2002600	0.05	0.56	+0.51	1020.00
2	UPOIC	F	48	48	48	48	300	6.35	48	+41.65	655.91
3	CAWOW	N	1.40	1.47	1.31	1.47	1299600	0.54	1.47	+0.93	172.22
4	SST-W1	F	1.12	1.13	1.12	1.13	12000	0.78	1.13	+0.35	44.87
5	THL	F	1.38	1.41	1.37	1.40	676200	1.01	1.40	+0.39	38.61
6	TCC		1.72	1.72	1.72	1.72	20000	1.31	1.72	+0.41	31.30
7	BSEC	F	1.83	1.85	1.78	1.78	92000	1.38	1.78	+0.40	28.99
8	PERM	F	1.39	1.40	1.39	1.39	65000	1.12	1.39	+0.27	24.11
9	TYM	F	0.41	0.43	0.39	0.42	130000	0.36	0.42	+0.06	16.67
10	RATCH	H	39.09	39.25	38.75	39.25	12500	37	39.25	+2.25	6.08
11	HMPRO		4.31	4.34	4.28	4.34	35000	4.10	4.34	+0.24	5.85
12	MODERN	F	27.50	27.50	27.50	27.50	900	26.50	27.50	+1	3.77
13	BIGC		42.25	42.25	42.25	42.25	100	41.75	42.25	+0.50	1.20
14	APURE	F	0.97	0.98	0.97	0.97	905000	0.96	0.97	+0.01	1.04

G = Gainer , L = Loser :

รูปแสดงหน้าจอ Best Projected Open Price

รายละเอียดหน้าจอบริษัทและความหมาย

หน้าจอบริษัท		
No.	=	เลขที่อันดับ
Stock	=	ชื่อหลักทรัพย์
Flag	=	เครื่องหมายที่ติดบนหลักทรัพย์
Avg	=	ราคาซื้อ / ขายเฉลี่ย
High	=	ราคาซื้อ / ขายสูงสุด
Low	=	ราคาซื้อ / ขายต่ำสุด
สำหรับช่วงเช้า (session 1)		
Open-1	=	ราคาเปิดในช่วงเช้า (ถือเป็นราคาเปิดของวันนั้นด้วย)
OpenVol-1	=	ปริมาณการซื้อขาย ณ เวลาตลาดเปิด ในช่วงเช้า
Prior	=	ราคาปิดเมื่อวันก่อน สำหรับการแสดงในช่วงเช้า
ProjOpn	=	ราคาที่เราคาดว่าจะเปิด เมื่อเข้าสู่ช่วงซื้อ/ขาย ราคาที่แสดงจะเป็นราคาที่เราคาดว่าจะเปิด (projected open price) ที่คำนวณครั้งสุดท้ายก่อนเปิดตลาดราคาเปิดจึงอาจไม่เท่ากับราคา ProjOpn ได้
Chg	=	ปริมาณความเปลี่ยนแปลงของราคา ProjOpn โดยที่ถ้าเป็นช่วงเช้า จะคิดเทียบกับราคาปิด (Prior) เมื่อวันก่อน
%Chg	=	เปอร์เซ็นต์ความเปลี่ยนแปลงของราคา ProjOpn เทียบกับราคาปิดเมื่อวันก่อน
สำหรับช่วงบ่าย (session 2)		
Open-2	=	ราคาเปิดในช่วงบ่าย
OpenVol-2	=	ปริมาณการซื้อขาย ณ เวลาตลาดเปิด ในช่วงบ่าย
BrkCls	=	ราคาปิดของช่วงเช้า สำหรับการแสดงในช่วงบ่าย
Chg	=	ปริมาณความเปลี่ยนแปลงของราคา ProjOpn โดยที่ถ้าเป็นช่วงบ่าย จะคิดเทียบกับราคาปิดช่วงเช้า (Brk Cls) วันนั้น ถ้าไม่มีการซื้อ/ขายหุ้นนั้นในช่วงเช้า (ราคาปิดภาคเช้าเป็นศูนย์) ก็จะใช้ราคาปิดเมื่อวันก่อน
%Chg	=	เปอร์เซ็นต์ความเปลี่ยนแปลงของราคา ProjOpn เทียบกับราคาปิดของช่วงเช้า

หมายเหตุ

- 1) ค่า Avg ,High ,Low จะเป็นข้อมูลหลังเกิดการซื้อ/ขายจริงเกิดขึ้น
- 2) จะไม่แสดงหลักทรัพย์ที่เพิ่งเข้าตลาดฯ เป็นวันแรก เพราะไม่มีราคาปิดให้เปรียบเทียบ แต่ สำหรับช่วงบ่ายจะมีราคาปิดช่วงเช้า ก็จะสามารถแสดงหลักทรัพย์เข้าใหม่ได้โดยการเปรียบเทียบกับ ราคาปิด ช่วงเช้า

Best Open-1 Price (ตราสารที่ราคาเปิดภาคเช้า เปอร์เซนต์ที่ดีที่สุด) วัตถุประสงค์

เป็นการแสดงราคาเฉพาะช่วง Open -1 เท่านั้น โดยแสดงหลักทรัพย์ที่มีอัตราการเปลี่ยนแปลงของราคาเปิดช่วงเช้าเพิ่มขึ้น และลดลงจากราคาปิดเมื่อวันทำการก่อนในสัดส่วนที่สูงอย่างละ 20 อันดับแรก โดยในแต่ละส่วนจะเรียง ลำดับจากที่มีการเปลี่ยนแปลงมากที่สุดไปหาน้อย

วิธีการใช้งาน

- 1) กดเลือกเมนูข้อ '14' หรือกดปุ่ม Hot Key คือ [Ctrl+1] คือกดปุ่ม Ctrl ค้างไว้แล้วกดปุ่ม 1
- 2) เข้าสู่หน้าจอ Best Open -1 Price
- 3) หน้าจอจะแสดงข้อมูลออกเป็น 2 กลุ่ม ได้แก่ กลุ่มที่มีราคาสูงขึ้น (Gainer) โดยกดปุ่ม G
- 4) กลุ่มที่มีราคาต่ำลง (Loser) โดยกดปุ่ม L
- 5) กดปุ่ม Hot Key [F10] หรือปุ่ม [Pause/Break] เพื่อกลับเข้าหน้าจอเมนูหลัก

Best Open-1 Price											
#	Stock	Flag	Avg	High	Low	Last	OpnVol-1	Prior	Opn-1	Chg	%Chg
1	IEC		0.56	0.57	0.54	0.57	2002600	0.05	0.56	+0.51	+1,020.00
2	UPOIC	F	48	48	48	48	300	6.35	48	+41.65	+655.91
3	CAWOW	N	1.40	1.47	1.31	1.33	1299600	0.54	1.47	+0.93	+172.22
4	SST-W1	F	1.12	1.14	1.12	1.14	12000	0.78	1.13	+0.35	+44.87
5	THL	F	1.38	1.41	1.37	1.39	676200	1.01	1.40	+0.39	+38.61
6	TCC		1.72	1.72	1.72	1.72	20000	1.31	1.72	+0.41	+31.30
7	BSEC	F	1.83	1.85	1.78	1.84	92000	1.38	1.78	+0.40	+28.99
8	PERM	F	1.39	1.40	1.39	1.39	65000	1.12	1.39	+0.27	+24.11
9	TYM	F	0.41	0.43	0.39	0.41	130000	0.36	0.42	+0.06	+16.67
10	GRAND		1.60	1.60	1.60	1.60		1.38	1.60	+0.22	+15.94
11	RATCH	H	39.09	39.25	38.75	39	12500	37	39.25	+2.25	+6.08
12	HMPRO		4.31	4.34	4.28	4.30	35000	4.10	4.34	+0.24	+5.85
13	MODERN	F	27.50	27.50	27.50	27.50	900	26.50	27.50	+1	+3.77
14	BTGC		42.25	42.25	42.25	42.25	100	41.75	42.25	+0.50	+1.20
15	APURE	F	0.97	0.98	0.97	0.98	905000	0.96	0.97	+0.01	+1.04

G = Gainer , L = Loser : █

รูปแสดงหน้าจอ Best Open-1 Price

รายละเอียดหน้าจอบริษัทและความหมาย

หน้าจอ		
No.	=	เลขที่อันดับ
Stock	=	ชื่อหลักทรัพย์
Flag	=	เครื่องหมายที่ติดบนหลักทรัพย์
Avg	=	ราคาซื้อ / ขายเฉลี่ย
High	=	ราคาซื้อ / ขายสูงสุด
Low	=	ราคาซื้อ / ขายต่ำสุด
Last	=	ราคาซื้อ / ขายล่าสุด
OpenVol-1	=	ปริมาณการซื้อขาย ณ เวลาตลาดเปิดช่วงเช้า
Prior	=	ราคาปิดเมื่อวันก่อน สำหรับการแสดงในช่วงเช้า
Open-1	=	ราคาเปิดช่วงเช้า
Prior	=	ราคาปิดเมื่อวันก่อน สำหรับการแสดงในช่วงเช้า
Chg	=	ปริมาณความเปลี่ยนแปลงของราคาเปิด เทียบกับราคาปิดเมื่อวันก่อน
%Chg	=	เปอร์เซ็นต์ความเปลี่ยนแปลงของราคาเปิด

หมายเหตุ

- 1) Avg, High ,Low และ Last จะเป็นข้อมูลหลังการซื้อขายจริงเกิดขึ้น
- 2) ข้อมูลจะไม่แสดงหลักทรัพย์ที่เพิ่งเข้าตลาดฯ มาเป็นวันแรก เพราะไม่มีราคาปิดให้เปรียบเทียบราคาของ Open Price อาจไม่เท่ากับราคา Project Open Price ได้เพราะมีกรณีที่ยกเลิกคำสั่งในช่วงตลาด Pre-Open

Best Open-2 Price (ตราสารที่ราคาเปิดภาคบ่าย เปอร์เซนต์ที่ดีที่สุด)

วัตถุประสงค์

เป็นการแสดงราคาเฉพาะช่วง Open -2 เท่านั้น โดยแสดงหลักทรัพย์ที่มีอัตราการเปลี่ยนแปลงของราคาเปิดช่วง บ่ายเพิ่มขึ้น และลดลงจากราคาปิดช่วงเช้าในสัดส่วนที่สูงอย่างละ 20 อันดับแรก โดยในแต่ละส่วนจะเรียงลำดับจากที่มีการ เปลี่ยนแปลงมากที่สุดไปหาน้อย

วิธีการใช้งาน

- 1) กดเลือกเมนูข้อ '15' หรือกดปุ่ม Hot Key คือ [Ctrl+2] คือกดปุ่ม Ctrl ค้างไว้แล้วกดปุ่ม 2
- 2) เข้าสู่หน้าจอ Best Open -2 Price
- 3) หน้าจอจะแสดงข้อมูลออกเป็น 2 กลุ่ม ได้แก่ กลุ่มที่มีราคาสูงขึ้น (Gainer) โดยกดปุ่ม G
- 4) กลุ่มที่มีราคาต่ำลง (Loser) โดยกดปุ่ม L
- 5) กดปุ่ม Hot Key [F10] หรือปุ่ม [Pause/Break] เพื่อกลับเข้าหน้าจอเมนูหลัก

Best Open-2 Price											
#	Stock	Flag	Avg	High	Low	Last	OpnVol-2	BrkCl	Opn-2	Chg	%Chg
1	MIDA	N	0.41	0.42	0.41	0.42		0.41	0.42	+0.01	+2.44
2	PTL		3.70	3.78	3.62	3.78	100000	3.70	3.78	+0.08	+2.16
3	IEC		0.56	0.58	0.54	0.56	31000	0.55	0.56	+0.01	+1.82
4	TT&T	SP	0.66	0.67	0.64	0.66	200000	0.65	0.66	+0.01	+1.54
5	PTTCH		33.26	34.25	32.25	33.75	250600	33.25	33.75	+0.50	+1.50
6	MME	F	0.76	0.77	0.75	0.77		0.76	0.77	+0.01	+1.32
7	TFUND	F	8.23	8.35	8.20	8.35	200	8.25	8.35	+0.10	+1.21
8	IRP		5.00	5.05	5	5.05	10000	5	5.05	+0.05	+1.00
9	ACL		2.05	2.08	2.04	2.06	3000	2.04	2.06	+0.02	+0.98
10	VNG		1.16	1.17	1.16	1.16	10000	1.16	1.17	+0.01	+0.86
11	SE-ED	F	6.51	6.55	6.50	6.55		6.50	6.55	+0.05	+0.77
12	MJD		1.50	1.50	1.49	1.50	70000	1.49	1.50	+0.01	+0.67
13	CPF		3.24	3.26	3.22	3.24	900	3.22	3.24	+0.02	+0.62
14	SIRI	N	1.64	1.65	1.63	1.65		1.64	1.65	+0.01	+0.61
15	AMATA		3.32	3.44	3.16	3.36	42400	3.34	3.36	+0.02	+0.60
16	TMT	F	3.72	3.74	3.72	3.74	10000	3.72	3.74	+0.02	+0.54
17	MFEC	F	3.95	4	3.86	4		3.98	4	+0.02	+0.50
18	BANPU		219.88	221	218	220	10700	219	220	+1	+0.46
19	SCB		59.08	59.50	58.50	59.25	12100	59	59.25	+0.25	+0.42
20	UVAN	F	64.60	65	64	65	100	64.75	65	+0.25	+0.39

G = Gainer , L = Loser :

รูปแสดงหน้าจอ Best Open-2 Price

รายละเอียดหน้าจอลงและคความหมาย

หน้าจอลง		
No.	=	เลขที่อันดับ
Stock	=	ชื่อหลักทรัพย์
Flag	=	เครื่องหมายที่ติดบนหลักทรัพย์
Avg	=	ราคาซื้อ / ขายเฉลี่ย
High	=	ราคาซื้อ / ขายสูงสุด
Low	=	ราคาซื้อ / ขายต่ำสุด
Last	=	ราคาซื้อ / ขายล่าสุด
OpenVol-2	=	ปริมาณการซื้อขาย ณ เวลาตลาดเปิดช่วงบ่าย
Brkcls	=	ราคาปิดเมื่อช่วงเช้า สำหรับการแสดงในช่วงบ่าย
Open-2	=	ราคาเปิดช่วงบ่าย
Chg	=	ปริมาณความเปลี่ยนแปลงของราคาเปิด เทียบกับราคาปิดเมื่อช่วงเช้า
%Chg	=	เปอร์เซ็นต์ความเปลี่ยนแปลงของราคาเปิด

หมายเหตุ

- 1) Avg, High, Low และ Last จะเป็นข้อมูลหลังการซื้อ/ขายจริงเกิดขึ้น
- 2) ข้อมูลจะไม่แสดงหลักทรัพย์ที่เพิ่งเข้าตลาดฯ มาเป็นวันแรก เพราะไม่มีราคาปิดให้เปรียบเทียบราคาของ Open Price อาจไม่เท่ากับราคา Project Open Price ได้เพราะมีกรณีที่ยกเลิกคำสั่งในช่วงตลาด Pre-Open

Ticker (รายการซื้อขายระหว่างวัน) วัตถุประสงค์

เป็นการดูข้อมูลของตลาดว่าเป็นอย่างไร การจับคู่ครั้งล่าสุดของตลาด ฯ เป็นของหลักทรัพย์ใด และตกลงกันได้ ในราคา และปริมาณเท่าใด เป็นการตกลงที่เกิดจากการเคาะซื้อหรือการเคาะขาย เป็นหน้าจอที่ทำให้สามารถติดตามข้อมูลว่า ตลาด ฯ มีความคึกคักเพียงใด

วิธีการใช้งาน

- 1) กดเลือกเมนูข้อ '16' หรือกดปุ่ม Hot Key คือ [F9]
- 2) เข้าสู่หน้าจอ Ticker
- 3) หน้าจอแสดงข้อมูลออกเป็น 2 ส่วนคือ ส่วนบนเป็นข้อมูลที่ทำกรค้นหาหลักทรัพย์ที่ต้องการดูได้ ส่วนข้อมูลด้านล่างคือรายการหลักทรัพย์ที่มีการจับคู่เกิดขึ้น
- 4) ทำกรพิมพ์ชื่อหลักทรัพย์ที่ต้องการ แล้วกดปุ่ม Enter
- 5) กดปุ่ม 'TAB' เมื่อต้องการดูรายการ Average และ Change
- 6) กดปุ่ม 'Home' เพื่อเปลี่ยนสีของข้อมูล
- 7) กดปุ่ม Hot Key [F10] หรือปุ่ม [Pause/Break] เพื่อกลับเข้าหน้าจอเมนูหลัก

TICKER								
STOCK : PTT	SECTOR : .ENERG	15,284.49	-3,358.07	-18.01%				
2044 158.50 159 1848	Last:158.50 Chg:-74.50 High:159.50 Low :158							
4436 158 159.50 1306	Avg :158.74 Flr:140 Ceil:220 Flag:							
3361 157.50 160 3551	OVol:	2,000	0.51%	MVol:	390,700			
4395 157 160.50 373	BVol:	100,600	25.75%	MVal:	151,964,700			
3507 156.50 161 1621	SVol:	288,100	73.74%					
STOCK	VOLUME	PRICE	STOCK	VOLUME	PRICE	STOCK	VOLUME	PRICE
BSM	2000	-0.67	PTTAR	500	+9.70	MIDA	900	+0.42
TPOLY	50000	-1.76	IRPC	20000	-1.95	TOP	3000	+27
ADVANC	1000	+81	TRUE	10000	+1.44	BBL-F	1300	+80.50
PTT	100	-158.50	TOP	1400	+27	DIMET	5000	+0.53
ADVANC	2000	+81	TRU	300	+1.35	LH-F	43700	+3.32
LH-F	6300	-3.32	THL	800	+1.39	BSM	3000	-0.67
			LH	32000	-3.26	BSEC	500000	+1.85
TRUE	50000	+1.44	ADVANC	2000	+81	MME	20000	+0.77
SSI	50000	+0.38	TDEX	800	+3.22	MDX	10000	+1.19
BMCL	200000	+0.62	BCP-W1	6100	+2.78	BMCL	4000	+0.62
MJD	18000	+1.49	LH-F	6300	-3.32	AP	11700	+2.50
BCP-W1	20000	+2.78	ADVANC	500	+81	JTS	5000	+0.96
TTW	20000	-4.06	TOP	5000	+27	PTTEP	1000	-98.25
INOX	10000	-0.75	PHATRA	31400	+10.60	TOP	500	+27
[Home] Switch the color of the volume								
SET 1314.85 -146.88 -10.05% 415M SETHD 1068.99 -53.87 MKT:H 15:02:31 14/07								

หน้าจอ Ticker

TICKER									
STOCK : PTT	SECTOR : .ENERG	15,284.49	-3,358.07	-18.01%					
2044 158.50 159 1848	Last:158.50 Chg:-74.50 High:159.50 Low :158								
4436 158 159.50 1306	Avg :158.74 Flr:140 Ceil:220 Flag:								
3361 157.50 160 3551	OVol:	2,000	0.51%	MVol:	390,700				
4395 157 160.50 373	BVol:	100,600	25.75%	MVal:	151,964,700				
3507 156.50 161 1621	SVol:	288,100	73.74%						
STOCK	VOLUME	PRICE	CHANGE	AVG	STOCK	VOLUME	PRICE	CHANGE	AVG
MLINK	15800	+1.10	-0.21	1.09	TYM	100	+0.42	+0.06	0.41
BBL-F	300	-80.25	-34.75	93.44	TYONG	10000	-0.38	-0.18	0.38
PS	20000	+4.24	-11.86	4.26	TRUE	300000	+1.45	-1.89	1.44
PTTCH	1000	-32.75	-38	33.35	PTTCH	2500	+33	-37.75	33.35
					SAT	15000	-3.74	-8.36	3.77
MINT	100	+6.50	-4.10	6.54	JTS	40000	-0.96	-0.43	0.96
THL	1000	+1.39	+0.38	1.38	SCB	100	-58.50	-24.50	58.99
BANPU	2000	+219	-265	219.87	TRUE	1003800	+1.45	-1.89	1.44
UKEM	200000	-0.43	-0.44	0.43	TTW	10000	-4.06	-0.12	4.09
TPOLY	9900	-1.76	-0.50	1.76	KTB	200	+4.68	-4.57	4.68
PTT	1500	-158.50	-74.50	158.74	HPECH	10000	-1.60	-1.18	1.60
TT&T	10000	-0.65	-0.01	0.65	BSM	15000	+0.67	-0.02	0.67
BCP-W1	5000	+2.78	-0.90	2.80	TOP	100	-26.75	-15	27.05
PM	2700	-1.14	-1.08	1.15	THL	20000	+1.39	+0.38	1.38
[Home] Switch the color of the volume									
SET 1314.85 -146.88 -10.05% 415M SETHD 1068.99 -53.87 MKT:H 15:02:31 14/07									

หน้าจอ Ticker เมื่อกดปุ่ม TAB

TICKER									
STOCK : PTT	SECTOR : .ENERG		15,284.49	-3,358.07	-18.01%				
2044	158.50	159	1848	Last:158.50	Chg:-74.50	High:159.50	Low :158		
4436	158	159.50	1306	Avg :158.74	Flr:140	Ceil:220	Flag:		
3361	157.50	160	3551	OVol:	2,000	0.51%	MVol:	390,700	
4395	157	160.50	373	BVol:	100,600	25.75%	MVal:	151,964,700	
3507	156.50	161	1621	SVol:	288,100	73.74%			
STOCK	VOLUME	PRICE	STOCK	VOLUME	PRICE	STOCK	VOLUME	PRICE	
PTTCH	54100	-32.75	TPOLY	50000	-1.76	TPOLY	10000	-1.76	
TTW	300	-4.06	LH	50000	+3.28	TPOLY	15100	-1.76	
TRUE	100000	+1.46	SIRI	5000	+1.64	TPOLY	34900	-1.76	
AOT	100	+17.70	TT&T	50000	-0.65	BECL	19700	-16	
TPOLY	20000	-1.76	SCB	600	-58.50	ADVANC	300	+81	
			TPOLY	50000	-1.76	TRUE	700000	-1.46	
PTT	100	-158.50	PTTCH	3000	-32.75	TPOLY	2000	-1.76	
SIS	900	+4	LH	65200	+3.28	PTTCH	1000	-32.75	
BSM	2000	-0.68	PTTEP	200	-98.25	ACL	25100	-2.04	
PTTCH	1000	-32.75	TOP	1000	+27	TRUE	80500	-1.46	
IRPC	100000	-1.95	JTS	10000	-0.96	BSEC	94600	+1.86	
PTTEP	100	-98.25	BECL	11200	-16	PHATRA	1000	+10.60	
PTT	66000	-158.50	THAI	2000	+9.85	TPOLY	25000	-1.76	
TPOLY	20000	-1.76	PTTEP	63700	-98.25	TRUE	15000	-1.45	
[Home] Switch the color of the volume									
SET 1314.85 -146.88 -10.05% 415M SETHD 1068.99 -53.87 MKT:H 15:02:31 14/07									

หน้าจอ Ticker เมื่อกดปุ่ม Home

รายละเอียดและความหมาย

TICKER									
STOCK : PTT	SECTOR : .ENERG		15,284.49	-3,358.07	-18.01%				
2044	158.50	159	1848	Last:158.50	Chg:-74.50	High:159.50	Low :158		
4436	158	159.50	1306	Avg :158.74	Flr:140	Ceil:220	Flag:		
3361	157.50	160	3551	OVol:	2,000	0.51%	MVol:	390,700	
4395	157	160.50	373	BVol:	100,600	25.75%	MVal:	151,964,700	
3507	156.50	161	1621	SVol:	288,100	73.74%			
STOCK	VOLUME	PRICE	STOCK	VOLUME	PRICE	STOCK	VOLUME	PRICE	
BSM	2000	-0.67	PTTAR	500	+9.70	MIDA	900	+0.42	
TPOLY	50000	-1.76	IRPC	20000	-1.95	TOP	3000	+27	
ADVANC	1000	+81	TRUE	10000	+1.44	BBL-F	1300	+80.50	
PTT	100	-158.50	TOP	1400	+27	DIMET	5000	+0.53	
ADVANC	2000	+81	TRU	300	+1.35	LH-F	43700	+3.32	
LH-F	6300	-3.32	THL	800	+1.39	BSM	3000	-0.67	
			LH	32000	-3.26	BSEC	500000	+1.85	
TRUE	50000	+1.44	ADVANC	2000	+81	MME	20000	+0.77	
SSI	50000	+0.38	TDEX	800	+3.22	MDX	10000	+1.19	
BMCL	200000	+0.62	BCP-W1	6100	+2.78	BMCL	4000	+0.62	
MJD	18000	+1.49	LH-F	6300	-3.32	AP	11700	+2.50	
BCP-W1	20000	+2.78	ADVANC	500	+81	JTS	5000	+0.96	
TTW	20000	-4.06	TOP	5000	+27	PTTEP	1000	-98.25	
INOX	10000	-0.75	PHATRA	31400	+10.60	TOP	500	+27	
[Home] Switch the color of the volume									
SET 1314.85 -146.88 -10.05% 415M SETHD 1068.99 -53.87 MKT:H 15:02:31 14/07									

ส่วนที่ 1

ส่วนที่ 2

รูปแสดงหน้าจอ Ticker

ส่วนที่ 1		
Stock	=	ชื่อย่อหลักทรัพย์
Sector	=	ชื่อกลุ่มอุตสาหกรรมที่สังกัด
ดัชนี Sector	=	ดัชนีราคาหุ้นของกลุ่มอุตสาหกรรม
Change Sector	=	ราคาเปลี่ยนแปลงของดัชนีราคาหุ้นกลุ่มอุตสาหกรรมเทียบกับวันก่อน
%Change Sector	=	เปอร์เซ็นต์การเปลี่ยนแปลงของดัชนีฯ
Bid Volume	=	ปริมาณการเสนอซื้อ 3 อันดับแรก
Bid Price	=	ราคาการเสนอซื้อ 3 อันดับแรก
Offer Price	=	ราคาการเสนอขาย 3 อันดับแรก
Offer Volume	=	ปริมาณการเสนอขาย 3 อันดับแรก
Last	=	ราคาซื้อ/ขายล่าสุด
Chg	=	ความเปลี่ยนแปลงของราคาซื้อ/ขายล่าสุดจากราคาปิด
High	=	ราคาซื้อ/ขายสูงสุด
Low	=	ราคาซื้อ/ขายต่ำสุด
Avg	=	ราคาซื้อ/ขายเฉลี่ย
Flr	=	ราคาพื้น
Ceil	=	ราคาเพดาน
Flag	=	เครื่องหมายที่ติดบนหลักทรัพย์
OVol	=	ปริมาณการซื้อ/ขาย ณ เวลาเปิดตลาดฯ แยกเป็นภาคเช้าและภาคบ่าย
Bvol	=	ปริมาณการซื้อ/ขายที่เกิดจากการเคาะซื้อ
Svol	=	ปริมาณการซื้อ/ขายที่เกิดจากการเคาะขาย
Mvol	=	ปริมาณการซื้อ/ขายบนกระดานหลัก (สำหรับหลักทรัพย์ "ต่างประเทศ" จะ เป็นปริมาณที่เกิดจากการจับคู่อัตโนมัติ ไม่รวมรายการที่เกิดจากการทำ ความตกลง
MVal	=	มูลค่าการซื้อ/ขายบนกระดานหลัก (สำหรับหลักทรัพย์ "ต่างประเทศ" จะ เป็นมูลค่าที่เกิดจากการจับคู่อัตโนมัติ ไม่รวมรายการที่เกิดจากการทำความ ตกลง
ส่วนที่ 2		
STOCK	=	ชื่อย่อหลักทรัพย์
VOLUME	=	ปริมาณหลักทรัพย์หน่วยเป็นหุ้นที่จับคู่ได้
PRICE	=	ราคาที่ทำกรซื้อ/ขายกัน หมายถึง ถ้าราคาเป็นลบจะเป็นการเคาะขาย แต่ถ้าราคาเป็นบวก ก็เป็นการเคาะซื้อ
CHANGE	=	ราคาที่เปลี่ยนแปลง
AVG	=	ราคาหลักทรัพย์เฉลี่ย

Market Indicator (ภาพรวมของตลาด)

วัตถุประสงค์

เป็นการดูสภาพการซื้อ / ขายทั่วไปของตลาด ฯ เพื่อการวิเคราะห์สภาพทั่วไปหรือเพื่อการซื้อหรือการขายหลักทรัพย์ เราจึงจำเป็นต้องทราบข้อมูลที่สามารถบ่งชี้ถึงภาพรวมของการซื้อ / ขายทั้งตลาด ข้อมูลก็ได้แก่ ดัชนีราคาตลาดหลักทรัพย์ ดัชนีราคากลุ่มอุตสาหกรรม ปริมาณการซื้อ / ขายรวมทุกกระดาน ปริมาณการซื้อ / ขายของแต่ละกลุ่มอุตสาหกรรม การแกว่งของดัชนีตลาดหลักทรัพย์ และดัชนีอื่น ๆ

วิธีการใช้งาน

- 1) กดเลือกเมนูข้อ '17' หรือกดปุ่ม Hot Key คือ [F11]
- 2) เข้าสู่หน้าจอ Market Indicator
- 3) ด้านบนจะเป็นข้อมูลรวมของทั้งตลาดหลักทรัพย์และข้อมูลของแต่ละกระดาน
- 4) ด้านล่าง จะแสดงดัชนีของแต่ละกลุ่มอุตสาหกรรม (Sector) เป็นหลัก
- 5) กรณีที่จะดู Sector ของหน้าถัดไป ให้กดปุ่ม 'Page Down' หรือกด 'Page Up' เพื่อไปหน้าก่อนหน้านี
- 6) กด 'TAB' เพื่อดูรายการข้อมูลที่เป็นแบบ Industry
- 7) โหมด Industry – เลือกกลุ่ม Industry ที่ต้องการแล้วกด 'Enter' จะเป็นการเข้าสู่โหมด Sector ที่อยู่ใน Industry
- 8) โหมด Sector – เลือกกลุ่ม Sector ที่ต้องการแล้วกด 'Enter' จะเป็นการเข้าสู่โหมด Stock (หุ้นแต่ละตัว) ที่อยู่ใน Sector
- 9) กดปุ่ม Hot Key [F10] หรือปุ่ม [Pause/Break] เพื่อกลับเข้าหน้าจอเมนูหลัก

ส่วนที่ 1 →

ส่วนที่ 2 →

ส่วนที่ 3 →

ส่วนที่ 4 →

MARKET INDICATOR									
Tick: -98		Trin: 0.68		Up Volume (K): 898,136		Down Volume (K): 380,896			
	Prior	Index	Chg	%Chg		Volume	Value (K)	%Value	
SET	405	445.80	+40.80	+10.07	MAIN	1,551,442,300	8,289,715	95.16	
	HIGH	446.28	+41.28	+10.19	ODD	3,818	125	0.00	
	LOW	441.16	+36.16	+8.93	BIG	10,429,200	38,618	0.44	
SET50	300	312.10	+12.10	+4.03	FORGN	14,150,433	382,449	4.39	
	HIGH	312.55	+12.55	+4.18	TOTAL	1,576,025,751	8,710,907	100	
	LOW	308.15	+8.15	+2.72	UP 153	DOWN 96	NOCHG 122		
Sector									
.AGRI	113.7	45.22	-68.48	-60.23		41,876,103	71,250	0.82%	
.BANK	146	158.16	+12.16	+8.33		141,551,200	1,906,207	21.88%	
.CONMAT	5822.46	2,784.14	-3,038.32	-52.18		142,312,921	325,617	3.74%	
.PETRO	468.46	236.89	-231.57	-49.43		7,256,710	227,110	2.61%	
.COMM	6123.25	4,219.77	-1,903.48	-31.09		15,035,133	58,487	0.67%	
.ICT	74.05	61.99	-12.06	-16.29		196,942,452	735,668	8.45%	
.ETRON	606.35	313.66	-292.69	-48.27		9,760,200	12,020	0.14%	
.ENERG	10100	10,385.32	+285.32	+2.82		150,697,845	3,224,537	37.02%	
.MEDIA	35.06	27.45	-7.61	-21.71		33,425,000	47,519	0.55%	
.FIN	664.54	409.45	-255.09	-38.39		50,552,901	73,932	0.85%	
.FOOD	5153.87	3,144.79	-2,009.08	-38.98		28,107,350	69,262	0.80%	
.HEALTH	758.45	553.43	-205.02	-27.03		1,841,487	32,057	0.37%	
.TOURISM	224.57	183.10	-41.47	-18.47		10,464,600	13,324	0.15%	

หน้าจอ Market Indicator แบบ Sector

ส่วนที่ 5 →

MARKET INDICATOR									
Tick: -110		Trin: 0.63		Up Volume (K): 969,988		Down Volume (K): 385,654			
	Prior	Index	Chg	%Chg		Volume	Value (K)	%Value	
SET	405	445.87	+40.87	+10.09	MAIN	1,581,157,100	8,417,822	95.19	
	HIGH	446.28	+41.28	+10.19	ODD	3,918	125	0.00	
	LOW	441.16	+36.16	+8.93	BIG	10,429,200	38,618	0.44	
SET50	300	312.10	+12.10	+4.03	FORGN	14,254,633	386,367	4.37	
	HIGH	312.55	+12.55	+4.18	TOTAL	1,605,844,851	8,842,932	100	
	LOW	308.15	+8.15	+2.72	UP 156	DOWN 99	NOCHG 118		
.BANK	113.70	45.09	+45.09	-60.34%		42,279,203	71,705		
Stock	High	Low	Prior	Last	Change	Average	Volume	Value (K)	
ACI	2.08	2.04	11	2.08	-8.92	2.05	1,737,400	3,569	
BAY	8.90	8.75	20	8.85	-11.15	8.84	24,576,000	217,374	
BBL	79.50	78.25	113.50	79.50	-34	78.89	2,692,200	212,378	
TISCO	11.70	11.40	22.70	11.50	-11.20	11.57	1,591,100	18,407	
CIMBT			3.90						
3A									
TCAP	9.95	9.80	20.20	9.80	-10.40	9.83	504,700	4,961	
KK	11.50	11.20	26	11.40	-14.60	11.36	758,700	8,616	
KTB	4.82	4.66	9.25	4.80	-4.45	4.75	19,477,200	92,558	
KBANK	49.50	47.75	84	49	-35	48.82	19,457,300	949,816	
SCB	59.50	58.50	83	59	-24	59.10	6,041,300	357,019	
SCIB	7.80	7.65	24.10	7.75	-16.35	7.73	1,299,100	10,045	

หน้าจอ Market Indicator แบบ Stock

MARKET INDICATOR								
Tick: -107	Trin: 0.68	Up Volume (K): 898,329			Down Volume (K): 388,531			
	Prior	Index	Chg	%Chg		Volume	Value (K)	%Value
SET	405	445.72	+40.72	+10.05	MAIN	1,547,450,600	8,267,904	95.15
HIGH		446.28	+41.28	+10.19	ODD	3,818	125	0.00
LOW		441.16	+36.16	+8.93	BIG	10,429,200	38,618	0.44
SET50	300	312.04	+12.04	+4.01	FORGN	14,150,433	382,449	4.40
HIGH		312.55	+12.55	+4.18	TOTAL	1,572,034,051	8,689,096	100
LOW		308.15	+8.15	+2.72	UP 155	DOWN 98	NOCHG 117	
Industry								
.AGRO	173.04	89.24	-83.80	-48.43		30,607,353	79,300	0.91%
.CONSUMP	87.2	69.26	-17.94	-20.57		1,270,500	5,627	0.06%
.FINCIAL	95.48	52.46	-43.02	-45.06		191,156,503	1,975,052	22.73%
.INDUS	62.95	34.97	-27.98	-44.45		51,697,566	251,984	2.90%
.PROPCON	62.47	32.38	-30.09	-48.17		727,625,069	1,320,664	15.20%
.RESOURC	159.07	91.24	-67.83	-42.64		165,143,745	3,244,801	37.34%
.SERVICE	98.18	67.04	-31.14	-31.72		107,203,030	616,741	7.10%
.TECH	78.18	60.85	-17.33	-22.17		206,435,752	746,960	8.60%

หน้าจ Market Indicator แบบ Industry เมื่อกดปุ่ม TAB

รายละเอียดหน้าจอและความหมาย

ส่วนที่ 1		
Tick	=	ตัวแปรที่แสดงแนวโน้มของดัชนีตลาด
Trin	=	ดัชนีการซื้อ / ขาย (Trading Index)
Up Volume (K)	=	ปริมาณหลักทรัพย์ทั้งหมดที่มีการซื้อ / ขายแล้วมีราคาสูงกว่าราคาปิดวันก่อน (หน่วยพันบาท)
Down Volume (K)	=	ปริมาณหลักทรัพย์ทั้งหมดที่มีการซื้อ / ขายแล้วมีราคาต่ำกว่าราคาปิดวันก่อน (หน่วยพันบาท)
ส่วนที่ 2		
SET		
SET Prior	=	ดัชนีตลาดหลักทรัพย์เมื่อตลาดเปิดเมื่อวันทำการก่อน
SET Index	=	ดัชนีตลาดหลักทรัพย์ในปัจจุบัน
SET Chg	=	ความเปลี่ยนแปลงของดัชนีในปัจจุบันเทียบกับดัชนีเมื่อวันทำการก่อน
SET %Chg	=	อัตราการเปลี่ยนแปลงเป็นเปอร์เซ็นต์ของดัชนีตลาดฯ ในปัจจุบัน เทียบกับดัชนีเมื่อวันก่อน
HIGH Index	=	ดัชนีตลาดหลักทรัพย์สูงสุดของวันนั้น
HIGH Chg	=	ความเปลี่ยนแปลงของดัชนีสูงสุดของวันนั้นเทียบกับดัชนีเมื่อวันทำการก่อน
HIGH %Chg	=	อัตราการเปลี่ยนแปลงเป็นเปอร์เซ็นต์ของดัชนีตลาดสูงสุดของวันนั้น เทียบกับดัชนีเมื่อวันก่อน
LOW Index	=	ดัชนีตลาดหลักทรัพย์ต่ำสุดของวันนั้น
LOW Chg	=	ความเปลี่ยนแปลงของดัชนีต่ำสุดของวันนั้นเทียบกับดัชนีเมื่อวันทำการก่อน

LOW %Chg	=	อัตราการเปลี่ยนแปลงเป็นเปอร์เซ็นต์ของดัชนีตลาดต่ำสุดของวันนั้น เทียบกับดัชนีเมื่อวันก่อน
SET50		
SET50 Prior	=	ดัชนีตลาดหลักทรัพย์ที่คิดจากหุ้นทั้งสิ้น 50 ตัว เมื่อตลาดเปิดเมื่อวันทำการก่อน
SET50 Index	=	ดัชนีตลาดหลักทรัพย์ที่คิดจากหุ้นทั้งสิ้น 50 ตัว ในปัจจุบัน
SET50 Chg	=	ความเปลี่ยนแปลงของดัชนีหุ้นทั้งสิ้น 50 ตัว ในปัจจุบันเทียบกับดัชนีหุ้นทั้งสิ้น 50 ตัวเมื่อวันทำการก่อน
SET50 %Chg	=	อัตราการเปลี่ยนแปลงเป็นเปอร์เซ็นต์ของดัชนีตลาดฯ ที่คิดจากหุ้นทั้งสิ้น 50 ตัว ในปัจจุบัน เทียบกับดัชนีหุ้นทั้งสิ้น 50 ตัว เมื่อวันก่อน
SET50 HIGH Index	=	ดัชนีตลาดหลักทรัพย์สูงสุดที่คิดจากหุ้นทั้งสิ้น 50 ตัวของวันนั้น
SET50 HIGH Chg	=	ความเปลี่ยนแปลงของดัชนีสูงสุดที่คิดจากหุ้นทั้งสิ้น 50 ตัวของวันนั้นเทียบกับดัชนีเมื่อวันทำการก่อน
SET50 HIGH %Chg	=	อัตราการเปลี่ยนแปลงเป็นเปอร์เซ็นต์ของดัชนีสูงสุดที่คิดจากหุ้นทั้งสิ้น 50 ตัวของวันนั้นเทียบกับดัชนีเมื่อวันก่อน
SET50 LOW Index	=	ดัชนีตลาดหลักทรัพย์ต่ำสุดที่คิดจากหุ้นทั้งสิ้น 50 ตัว ของวันนั้น
SET50 LOW Chg	=	ความเปลี่ยนแปลงของดัชนีต่ำสุดที่คิดจากหุ้นทั้งสิ้น 50 ตัว ของวันนั้นเทียบกับดัชนีเมื่อวันทำการก่อน
SET50 LOW %Chg	=	อัตราการเปลี่ยนแปลงเป็นเปอร์เซ็นต์ของดัชนีตลาดต่ำสุดที่คิดจากหุ้นทั้งสิ้น 50 ตัว ของวันนั้นเทียบกับดัชนีเมื่อวันก่อน
SET100		
SET100 Prior	=	ดัชนีตลาดหลักทรัพย์ที่คิดจากหุ้นทั้งสิ้น 100 ตัว เมื่อตลาดเปิดเมื่อวันทำการก่อน
SET100 Index	=	ดัชนีตลาดหลักทรัพย์ที่คิดจากหุ้นทั้งสิ้น 100 ตัว ในปัจจุบัน
SET100 Chg	=	ความเปลี่ยนแปลงของดัชนีหุ้นทั้งสิ้น 100 ตัว ในปัจจุบันเทียบกับดัชนีหุ้นทั้งสิ้น 100 ตัวเมื่อวันทำการก่อน
SET100 %Chg	=	อัตราการเปลี่ยนแปลงเป็นเปอร์เซ็นต์ของดัชนีตลาดฯ ที่คิดจากหุ้นทั้งสิ้น 100 ตัว ในปัจจุบัน เทียบกับดัชนีหุ้นทั้งสิ้น 100 ตัว เมื่อวันก่อน
SET100 HIGH Index	=	ดัชนีตลาดหลักทรัพย์สูงสุดที่คิดจากหุ้นทั้งสิ้น 100 ตัวของวันนั้น
SET100 HIGH Chg	=	ความเปลี่ยนแปลงของดัชนีสูงสุดที่คิดจากหุ้นทั้งสิ้น 100 ตัวของวันนั้นเทียบกับดัชนีเมื่อวันทำการก่อน
SET100 HIGH %Chg	=	อัตราการเปลี่ยนแปลงเป็นเปอร์เซ็นต์ของดัชนีสูงสุดที่คิดจากหุ้นทั้งสิ้น 100 ตัวของวันนั้นเทียบกับดัชนีเมื่อวันก่อน
SET100 LOW Index	=	ดัชนีตลาดหลักทรัพย์ต่ำสุดที่คิดจากหุ้นทั้งสิ้น 100 ตัว ของวันนั้น
SET100 LOW Chg	=	ความเปลี่ยนแปลงของดัชนีต่ำสุดที่คิดจากหุ้นทั้งสิ้น 100 ตัว ของวันนั้นเทียบกับดัชนีเมื่อวันทำการก่อน
SET100 LOW %Chg	=	อัตราการเปลี่ยนแปลงเป็นเปอร์เซ็นต์ของดัชนีตลาดต่ำสุดที่คิดจากหุ้นทั้งสิ้น 100 ตัว ของวันนั้นเทียบกับดัชนีเมื่อวันก่อน
sSET		
sSET Prior	=	ดัชนี sSET เมื่อตลาดเปิดเมื่อวันทำการก่อน

sSET Index	=	ดัชนี sSET ในปัจจุบัน
sSET Chg	=	ความเปลี่ยนแปลงของดัชนี sSET ในปัจจุบันเทียบกับดัชนี sSET เมื่อวันทำการก่อน
sSET %Chg	=	อัตราการเปลี่ยนแปลงเป็นเปอร์เซ็นต์ของดัชนี sSET ในปัจจุบัน เทียบกับดัชนี sSET เมื่อวันก่อน
sSET HIGH Index	=	ดัชนี sSET สูงสุดของวันนั้น
sSET HIGH Chg	=	ความเปลี่ยนแปลงของดัชนี sSET สูงสุดของวันนั้นเทียบกับดัชนีเมื่อวันทำการก่อน
sSET HIGH %Chg	=	อัตราการเปลี่ยนแปลงเป็นเปอร์เซ็นต์ของดัชนี sSET สูงสุดของวันนั้นเทียบกับดัชนีเมื่อวันก่อน
sSET LOW Index	=	ดัชนี sSET ต่ำสุด ของวันนั้น
sSET LOW Chg	=	ความเปลี่ยนแปลงของดัชนี sSET ต่ำสุดของวันนั้นเทียบกับดัชนีเมื่อวันทำการก่อน
sSET LOW %Chg	=	อัตราการเปลี่ยนแปลงเป็นเปอร์เซ็นต์ของดัชนี sSET ต่ำสุดของวันนั้นเทียบกับดัชนีเมื่อวันก่อน
MAI		
MAI Prior	=	ดัชนี MAI เมื่อตลาดปิดเมื่อวันทำการก่อน
MAI Index	=	ดัชนี MAI ในปัจจุบัน
MAI Chg	=	ความเปลี่ยนแปลงของดัชนี MAI ในปัจจุบันเทียบกับดัชนี MAI เมื่อวันทำการก่อน
MAI %Chg	=	อัตราการเปลี่ยนแปลงเป็นเปอร์เซ็นต์ของดัชนี MAI ในปัจจุบัน เทียบกับดัชนี MAI เมื่อวันก่อน
MAI HIGH Index	=	ดัชนี MAI สูงสุดของวันนั้น
MAI HIGH Chg	=	ความเปลี่ยนแปลงของดัชนี MAI สูงสุดของวันนั้นเทียบกับดัชนีเมื่อวันทำการก่อน
MAI HIGH %Chg	=	อัตราการเปลี่ยนแปลงเป็นเปอร์เซ็นต์ของดัชนี MAI สูงสุดของวันนั้นเทียบกับดัชนีเมื่อวันก่อน
MAI LOW Index	=	ดัชนี MAI ต่ำสุด ของวันนั้น
MAI LOW Chg	=	ความเปลี่ยนแปลงของดัชนี MAI ต่ำสุดของวันนั้นเทียบกับดัชนีเมื่อวันทำการก่อน
MAI LOW %Chg	=	อัตราการเปลี่ยนแปลงเป็นเปอร์เซ็นต์ของดัชนี MAI ต่ำสุดของวันนั้นเทียบกับดัชนีเมื่อวันก่อน
SETHD		
SETHD Prior	=	ดัชนี SETHD เมื่อตลาดปิดเมื่อวันทำการก่อน
SETHD Index	=	ดัชนี SETHD ในปัจจุบัน
SETHD Chg	=	ความเปลี่ยนแปลงของดัชนี SETHD ในปัจจุบันเทียบกับดัชนี SETHD เมื่อวันทำการก่อน
SETHD %Chg	=	อัตราการเปลี่ยนแปลงเป็นเปอร์เซ็นต์ของดัชนี SETHD ในปัจจุบัน เทียบกับดัชนี SETHD เมื่อวันก่อน
SETHD HIGH Index	=	ดัชนี SETHD สูงสุดของวันนั้น
SETHD HIGH Chg	=	ความเปลี่ยนแปลงของดัชนี SETHD สูงสุดของวันนั้นเทียบกับดัชนีเมื่อวันทำการ

		ก่อน
SETHD HIGH %Chg	=	อัตราการเปลี่ยนแปลงเป็นเปอร์เซ็นต์ของดัชนี SETHD สูงสุดของวันนั้นเทียบกับดัชนีเมื่อวันก่อน
SETHD LOW Index	=	ดัชนี SETHD ต่ำสุด ของวันนั้น
SETHD LOW Chg	=	ความเปลี่ยนแปลงของดัชนี SETHD ต่ำสุดของวันนั้นเทียบกับดัชนีเมื่อวันทำการก่อน
SETHD LOW %Chg	=	อัตราการเปลี่ยนแปลงเป็นเปอร์เซ็นต์ของดัชนี SETHD ต่ำสุดของวันนั้นเทียบกับดัชนีเมื่อวันก่อน
SETCLMV		
SETCLMV Prior	=	ดัชนี SETCLMV เมื่อตลาดปิดเมื่อวันทำการก่อน
SETCLMV Index	=	ดัชนี SETCLMV ในปัจจุบัน
SETCLMV Chg	=	ความเปลี่ยนแปลงของดัชนี SETCLMV ในปัจจุบันเทียบกับดัชนี SETCLMV เมื่อวันทำการก่อน
SETCLMV %Chg	=	อัตราการเปลี่ยนแปลงเป็นเปอร์เซ็นต์ของดัชนี SETCLMV ในปัจจุบัน เทียบกับดัชนี SETCLMV เมื่อวันก่อน
SETCLMV HIGH Index	=	ดัชนี SETCLMV สูงสุดของวันนั้น
SETCLMV HIGH Chg	=	ความเปลี่ยนแปลงของดัชนี SETCLMV สูงสุดของวันนั้นเทียบกับดัชนีเมื่อวันทำการก่อน
SETCLMV HIGH %Chg	=	อัตราการเปลี่ยนแปลงเป็นเปอร์เซ็นต์ของดัชนี SETCLMV สูงสุดของวันนั้นเทียบกับดัชนีเมื่อวันก่อน
SETCLMV LOW Index	=	ดัชนี SETCLMV ต่ำสุด ของวันนั้น
SETCLMV LOW Chg	=	ความเปลี่ยนแปลงของดัชนี SETCLMV ต่ำสุดของวันนั้นเทียบกับดัชนีเมื่อวันทำการก่อน
SETCLMV LOW %Chg	=	อัตราการเปลี่ยนแปลงเป็นเปอร์เซ็นต์ของดัชนี SETCLMV ต่ำสุดของวันนั้นเทียบกับดัชนีเมื่อวันก่อน
SETTHSI		
SETTHSI Prior	=	ดัชนี SETTHSI เมื่อตลาดปิดเมื่อวันทำการก่อน
SETTHSI Index	=	ดัชนี SETTHSI ในปัจจุบัน
SETTHSI Chg	=	ความเปลี่ยนแปลงของดัชนี SETTHSI ในปัจจุบันเทียบกับดัชนี SETTHSI เมื่อวันทำการก่อน
SETTHSI %Chg	=	อัตราการเปลี่ยนแปลงเป็นเปอร์เซ็นต์ของดัชนี SETTHSI ในปัจจุบัน เทียบกับดัชนี SETTHSI เมื่อวันก่อน
SETTHSI HIGH Index	=	ดัชนี SETTHSI สูงสุดของวันนั้น
SETTHSI HIGH Chg	=	ความเปลี่ยนแปลงของดัชนี SETTHSI สูงสุดของวันนั้นเทียบกับดัชนีเมื่อวันทำการก่อน
SETTHSI HIGH %Chg	=	อัตราการเปลี่ยนแปลงเป็นเปอร์เซ็นต์ของดัชนี SETTHSI สูงสุดของวันนั้นเทียบกับดัชนีเมื่อวันก่อน
SETTHSI LOW Index	=	ดัชนี SETTHSI ต่ำสุด ของวันนั้น

SETTHSI LOW Chg	=	ความเปลี่ยนแปลงของดัชนี SETTHSI ต่ำสุดของวันนั้นเทียบกับดัชนีเมื่อวันทำการก่อน
ส่วนที่ 3 แสดงปริมาณ มูลค่าการซื้อขายและส่วนแบ่งตลาดตามมูลค่า ของกระดานต่าง ๆ ได้แก่		
Volume	=	ปริมาณการซื้อขายของกระดานหลัก (Main), กระดานย่อย (Odd) ,กระดานใหญ่ (Big) ,กระดานต่างประเทศ (Foreign), และผลรวมทั้งตลาด TOTAL(หน่วยเป็นพันบาท)
Value (K)	=	มูลค่าการซื้อขายของกระดานหลัก (Main), กระดานย่อย (Odd) ,กระดานใหญ่ (Big) ,กระดานต่างประเทศ (Foreign), และผลรวมทั้งตลาด TOTAL(หน่วยเป็นพันบาท)
% Value	=	ส่วนแบ่งตลาด ของกระดานหลัก (Main), กระดานย่อย (Odd) ,กระดานใหญ่ (Big) ,กระดานต่างประเทศ (Foreign), และผลรวมทั้งตลาด TOTAL
UP	=	จำนวนหลักทรัพย์ที่มีราคาสูงขึ้นเทียบกับราคาปิดวันก่อนในวันนั้น
DOWN	=	จำนวนหลักทรัพย์ที่มีราคาต่ำลงเทียบกับราคาปิดวันก่อนในวันนั้น
NOCHG	=	จำนวนหลักทรัพย์ที่ไม่มีการเปลี่ยนแปลง
ส่วนที่ 4 แยกตามกลุ่มอุตสาหกรรม (INDUSTRY , SECTOR , STOCK)		
Prior	=	ดัชนีราคาของกลุ่มอุตสาหกรรมเมื่อวันทำการก่อน
Index	=	ดัชนีราคากลุ่มอุตสาหกรรมในปัจจุบัน
Chg	=	ค่าดัชนีที่เปลี่ยนแปลงจากดัชนีเมื่อวันก่อน
%Chg	=	เปอร์เซ็นต์ความเปลี่ยนแปลงของดัชนี
Volume	=	ปริมาณหลักทรัพย์ในอุตสาหกรรมนี้ได้ซื้อ / ขายกัน หน่วยเป็นหุ้น
Value (K)	=	มูลค่าของการซื้อ / ขายของหลักทรัพย์ในกลุ่มอุตสาหกรรมนี้ หน่วยเป็นพันบาท
% Value	=	สัดส่วนของมูลค่าการซื้อ / ขาย ของกลุ่มอุตสาหกรรมนี้กับมูลค่ารวม
ส่วนที่ 5 ดูข้อมูลของหุ้นในกลุ่มของ Sector ได้โดยการกด Enter ที่ Sector		
Stock	=	ชื่อหลักทรัพย์
High	=	ราคาซื้อ/ขายสูงสุดของหลักทรัพย์
Low	=	ราคาซื้อ/ขายต่ำสุดของหลักทรัพย์
Prior	=	ราคาปิดของหลักทรัพย์เมื่อวันทำการก่อน
Last	=	ราคาซื้อ /ขายล่าสุด
Change	=	ราคาที่เปลี่ยนแปลงของหลักทรัพย์ เทียบกับวันทำการก่อน
Average	=	ราคาซื้อ/ขาย เฉลี่ย
Volume	=	ผลรวมปริมาณของการซื้อ/ขาย
Value (K)	=	ผลรวมมูลค่าของการซื้อ/ขาย

View News (ข่าวเกี่ยวกับหลักทรัพย์)

วัตถุประสงค์

เป็นหน้าจอแสดงข่าวที่เกี่ยวข้องกับหลักทรัพย์ตัวที่สนใจ

วิธีการใช้งาน

- 1) กดเลือกเมนูข้อ '18' หรือกดปุ่ม Hot Key คือ [Ctrl+N] คือกดปุ่ม Ctrl ค้างไว้แล้วกดปุ่ม N
- 2) เข้าสู่หน้าจอ View News
- 3) พิมพ์ชื่อหลักทรัพย์ที่ต้องการดูข้อมูลข่าวลงไป แล้วกดปุ่ม Enter
- 4) เลือกรายการข่าว และกดปุ่ม Enter เมื่อต้องการอ่านรายละเอียดเพิ่มเติมของข่าว
- 5) เมื่อต้องการออกไปหน้ารายการข่าวให้กดปุ่ม Enter อีกครั้ง
- 6) กดปุ่ม Hot Key [F10] หรือปุ่ม [Pause/Break] เพื่อกลับเข้าหน้าจอเมนูหลัก



VIEW NEWS				Page 1
TIME	STOCK	SOURCE	TITLE	
2017/07/17 09:46	GJS	SET	สารสนเทศการเพิ่มทุนจดทะเบียนและโครงการแปลงหน	
2017/07/17 09:46	GJS	SET	Information Memorandum of Increase of Regist	
2017/07/17 09:45	CHUO	SET	ตลาดหลักทรัพย์ คงขึ้นเครื่องหมาย SP หลักทรัพย์	
2017/07/17 09:45	CHUO	SET	SET has remained SP sign on CHUO	
2017/07/17 09:45	SET	SET	ตลาดหลักทรัพย์ คงขึ้นเครื่องหมาย SP หลักทรัพย์	
2017/07/17 09:45	SET	SET	SET has remained SP sign on CHUO	
2017/07/17 09:38	GSTEL	SET	สารสนเทศการเพิ่มทุนจดทะเบียนและโครงการแปลงหน	
2017/07/17 09:38	GSTEL	SET	Information Memorandum of Increase of Regist	
2017/07/17 09:16	GSTEL	SET	การจัดสรรหุ้นสามัญตามโครงการแปลงหนี้เป็นทุน	
2017/07/17 09:16	GSTEL	SET	The allocation of newly issued ordinary shar	
2017/07/17 09:10	AEC	SET	แบบรายงานผลการขายหลักทรัพย์ต่อตลาดหลักทรัพย์	
2017/07/17 09:10	AEC	SET	Report on the results of the sale of securit	
2017/07/17 09:02	AEC	SET	แบบรายงานผลการขายหลักทรัพย์ต่อตลาดหลักทรัพย์	
2017/07/17 09:02	AEC	SET	Report on the results of the sale of securit	
2017/07/17 08:56	SET	SET	ตลาดหลักทรัพย์เพิ่มสินค้า : MINT28C1802A เร็	
2017/07/17 08:56	SET	SET	SET adds new listed securities : MINT28C1802	
2017/07/17 08:56	SET	SET	ตลาดหลักทรัพย์เพิ่มสินค้า : MINT28C1802A เร็	
2017/07/17 08:56	SET	SET	SET adds new listed securities : MINT28C1802	
2017/07/17 08:55	SET	SET	ตลาดหลักทรัพย์เพิ่มสินค้า : KTC28C1801A เร็	
2017/07/17 08:55	SET	SET	SET adds new listed securities : KTC28C1801A	

Enter Stock Symbol : <Home> History News

SET 1579.02 +1.23 +0.08% 14,543M SET50 999.27 +0.03 MKT:O 12:12:15 17/07

หน้าจอ View News

VIEW NEWS DETAIL				Page 1
2017/07/17 09:45	SET	ตลาดหลักทรัพย์	คงขึ้นเครื่องหมาย SP หลักทรัพย์	
ตลาดหลักทรัพย์ คงขึ้นเครื่องหมาย SP หลักทรัพย์ของ CHUO				
ตลาดหลักทรัพย์คงเครื่องหมาย SP หลักทรัพย์ของ CHUO ตามที่บริษัท ซูโอ เซ็นโก (ประเว				
(CHUO) เป็นบริษัทที่เข้าข่ายอาจถูกเพิกถอนกรณีไม่นำส่งงบการเงินภายในเวลาที่กำหนด				
กรกฎาคม 2560 บริษัทได้นำส่งงบการเงินไตรมาสที่ 1 สิ้นสุดวันที่ 31 มีนาคม 2559 มาย				
(รายละเอียดตามข่าวบริษัทวันที่ 17 กรกฎาคม 2560)				
อย่างไรก็ตาม ตลาดหลักทรัพย์ยังคงเครื่องหมาย SP หลักทรัพย์ของ CHUO ต่อไป				
จนกว่าบริษัทจะดำเนินการแก้ไขเหตุเพิกถอนได้ โดยบริษัทสามารถนำส่งงบการเงินภายในเวลา				
งวดติดต่อกันภายหลังจากที่ได้นำส่งงบการเงินงวดที่ล่าช้าได้ครบถ้วนแล้วทั้งหมด				
โดยรายงานของผู้สอบบัญชีต้องไม่เป็นรายงานประเภทใดประเภทหนึ่งดังนี้				
1. ผู้สอบบัญชีเสนอรายงานแบบมีเงื่อนไขเกี่ยวกับบริษัทจดทะเบียนมีข้อบกพร่องในระบบการค				
บัญชีไม่สมบูรณ์ หรือบริษัทจดทะเบียนไม่ปฏิบัติตามหลักการบัญชีที่รับรองโดยท				
2. ผู้สอบบัญชีไม่แสดงความเห็นต่องบการเงินกรณีถูกจำกัดขอบเขตการตรวจสอบโดยการกระทำหร				
ือผู้บริหาร				
3. ผู้สอบบัญชีแสดงความเห็นว่างบการเงินไม่ถูกต้อง				

<Enter> to Exit

SET 1577.51 -0.28 -0.02% 15,722M SET100 2245.66 -1.04 MKT:B 13:42:02 17/07

หน้าจอ News Detail

รายละเอียดหน้าจอและความหมาย

หน้าจอ		
Time	=	วันที่และเวลา
Stock	=	ชื่อหลักทรัพย์
Source	=	ตลาด
Title	=	หัวข้อข่าว

Stock History (ข้อมูลของหลักทรัพย์เมื่อวันทำการก่อน)

วัตถุประสงค์

เป็นหน้าจอสำหรับเก็บข้อมูลของหลักทรัพย์ ณ วันทำการก่อนหน้านั้น ว่ามีรายละเอียดใดบ้าง ซึ่งจะสามารถทำการเรียกดูข้อมูลของหลักทรัพย์ย้อนหลังได้

วิธีการใช้งาน

- 1) กดเลือกเมนูชื่อ '19' หรือกดปุ่ม Hot Key คือ [Ctrl+H] คือกดปุ่ม Ctrl ค้างไว้แล้วกดปุ่ม H
- 2) เข้าสู่หน้าจอ Stock History
- 3) พิมพ์ชื่อหลักทรัพย์ที่ต้องการดูข้อมูลทับลงไป แล้วกดปุ่ม Enter
- 4) กดปุ่ม Hot Key [F10] หรือปุ่ม [Pause/Break] เพื่อกลับเข้าหน้าจอเมนูหลัก

STOCK HISTORY: PTTEP									
LAST : 169.50		-6.50		-3.69%		HIGH : 171.50		LOW : 168.50	
MDEAL: 942		MVOL: 2,564,200		MVAL: 435,492,200		AVG : 169.84			
5Days:	AvgPri	High	Low		AvgVol	AvgValue	%BVol	%SVol	#OVol
	82.74	85	79.50		12,481,140	1,032,712,930			100
Date	Close	Avg	High	Low	#Deal	Volume	Value		Flag
26/11/08	85	82.36	85	79.50	6,086	17,615,400	1,450,937,450		
25/11/08	82	83.18	84.50	81.50	3,730	9,520,100	791,961,600		
24/11/08	80.50	81.84	83.50	80.50	4,212	10,208,900	835,521,900		
21/11/08	84	82.90	85	80	6,068	16,639,000	1,379,395,950		News
20/11/08	84.50	83.79	85	82.50	4,051	8,422,300	705,747,750		
19/11/08	87	89.60	91.50	87	4,625	9,210,800	825,316,050		News
18/11/08	91.50	93.03	95.50	91	4,767	9,472,000	881,252,800		
17/11/08	96.50	96.60	98.50	95	2,173	4,986,700	481,726,000		
14/11/08	96	97.96	99.50	96	4,248	6,903,500	676,283,300		
13/11/08	96	92.67	96	91	4,467	9,034,900	837,289,750		News
12/11/08	95.50	94.43	96.50	92	4,642	9,454,800	892,854,900		News
11/11/08	96	98.62	102	95.50	5,226	12,091,100	1,192,485,950		News
10/11/08	101	102.50	104	100	4,697	12,460,500	1,277,289,000		
07/11/08	101	100.44	103	98.50	7,335	21,764,800	2,186,199,850		
06/11/08	102	96.78	102	94	7,046	17,189,200	1,663,592,700		
05/11/08	99	102.95	107	98.50	9,814	20,773,400	2,138,735,550		
04/11/08	99	99.01	101	95	8,204	18,162,600	1,798,314,850		
03/11/08	98	95.42	98.50	91	9,826	22,182,200	2,116,770,000		
SET 1019.14-18.27 -1.76% 20,911M SET100 1,550.51-29.55 MKT:C 12:21:22 23/05									

หน้าจอ Stock History

รายละเอียดหน้าจอและความหมาย

STOCK HISTORY: PTTEP									
LAST : 169.50		-6.50		-3.69%		HIGH : 171.50		LOW : 168.50	
MDEAL: 942		MVOL: 2,564,200		MVAL: 435,492,200		AVG : 169.84			
5Days:	AvgPri	High	Low		AvgVol	AvgValue	%BVol	%SVol	#OVol
	82.74	85	79.50		12,481,140	1,032,712,930			100
Date	Close	Avg	High	Low	#Deal	Volume	Value		Flag
26/11/08	85	82.36	85	79.50	6,086	17,615,400	1,450,937,450		
25/11/08	82	83.18	84.50	81.50	3,730	9,520,100	791,961,600		
24/11/08	80.50	81.84	83.50	80.50	4,212	10,208,900	835,521,900		
21/11/08	84	82.90	85	80	6,068	16,639,000	1,379,395,950		News
20/11/08	84.50	83.79	85	82.50	4,051	8,422,300	705,747,750		
19/11/08	87	89.60	91.50	87	4,625	9,210,800	825,316,050		News
18/11/08	91.50	93.03	95.50	91	4,767	9,472,000	881,252,800		
17/11/08	96.50	96.60	98.50	95	2,173	4,986,700	481,726,000		
14/11/08	96	97.96	99.50	96	4,248	6,903,500	676,283,300		
13/11/08	96	92.67	96	91	4,467	9,034,900	837,289,750		News
12/11/08	95.50	94.43	96.50	92	4,642	9,454,800	892,854,900		News
11/11/08	96	98.62	102	95.50	5,226	12,091,100	1,192,485,950		News
10/11/08	101	102.50	104	100	4,697	12,460,500	1,277,289,000		
07/11/08	101	100.44	103	98.50	7,335	21,764,800	2,186,199,850		
06/11/08	102	96.78	102	94	7,046	17,189,200	1,663,592,700		
05/11/08	99	102.95	107	98.50	9,814	20,773,400	2,138,735,550		
04/11/08	99	99.01	101	95	8,204	18,162,600	1,798,314,850		
03/11/08	98	95.42	98.50	91	9,826	22,182,200	2,116,770,000		

แสดงหน้าจอ Stock History

ส่วนที่ 1 ข้อมูลหุ้นวันปัจจุบัน

ส่วนที่ 1

ส่วนที่ 2

ส่วนที่ 3

Stock	=	ชื่อหลักทรัพย์
Last	=	ราคาซื้อ/ขายล่าสุด
Change	=	ราคาเปลี่ยนแปลง โดยนำราคาซื้อ/ขายล่าสุดหักกับราคาปิดเมื่อวันทำการก่อน (Last Price – Prior)
%Change	=	เปอร์เซ็นต์การเปลี่ยนแปลง คำนวณจาก $(\text{Change} / \text{Prior}) * 100$
High	=	ราคาซื้อ/ขายสูงสุดของวันนั้น
Low	=	ราคาซื้อ/ขายต่ำสุดของวันนั้น
Avg	=	ราคาหลักทรัพย์เฉลี่ยของวันนั้น
MDEAL	=	จำนวนรายการซื้อ/ขายทั้งหมดบนกระดานหลัก
MVOL	=	ปริมาณการซื้อ/ขายทั้งหมดบนกระดานหลัก
MVAL	=	มูลค่าการซื้อ/ขายรวมทั้งหมดบนกระดานหลัก
ส่วนที่ 2 ข้อมูลหุ้นที่ผ่านมา		
จำนวนวัน	=	จำนวนวันที่เก็บข้อมูลหลักทรัพย์
AvgPrice	=	ราคาหลักทรัพย์เฉลี่ยของ 5 วันที่ผ่านมา
High	=	ราคาซื้อ/ขายสูงสุดของ 5 วันที่ผ่านมา
Low	=	ราคาซื้อ/ขายต่ำสุดของ 5 วันที่ผ่านมา
AvgVol	=	ค่าเฉลี่ยของปริมาณการซื้อขายหลักทรัพย์ของ 5 วันที่ผ่านมา
AvgValue	=	ค่าเฉลี่ยของมูลค่าการซื้อขายหลักทรัพย์ของ 5 วันที่ผ่านมา
%BVOL	=	เปอร์เซ็นต์ของปริมาณการซื้อ/ขายจากการเคาะซื้อของ 5 วันที่ผ่านมา
%SVOL	=	เปอร์เซ็นต์ของปริมาณการซื้อ/ขายจากการเคาะขาย ของ 5 วันที่ผ่านมา
%OVOL	=	เปอร์เซ็นต์ของปริมาณการซื้อ/ขาย ณ เวลาเปิดตลาดฯ ของ 5 วันที่ผ่านมา
ส่วนที่ 3 ข้อมูลหุ้นในแต่ละวัน		
Date	=	วันที่ที่แสดงข้อมูลหลักทรัพย์
Close	=	ราคาปิดหลักทรัพย์ของวันนั้น
Avg	=	ราคาหลักทรัพย์เฉลี่ยของวันนั้น
High	=	ราคาซื้อ/ขายสูงสุดของวันนั้น
Low	=	ราคาซื้อ/ขายต่ำสุดของวันนั้น
Deals	=	จำนวนรายการซื้อ/ขายหลักทรัพย์ของวันนั้น
Volume	=	ปริมาณการซื้อ/ขายหลักทรัพย์ของวันนั้น
Value	=	มูลค่าการซื้อ/ขายหลักทรัพย์ของวันนั้น
Flag	=	เครื่องหมายที่ติดบนหลักทรัพย์ เช่น DS, NP, NR, SP, XA, XD, และ XR

สถานะคำสั่งซื้อขาย

View Order (รายการคำสั่งซื้อขาย)

วัตถุประสงค์

เป็นหน้าจอสำหรับทำการตรวจสอบดูรายการซื้อ/ขายที่ได้ส่งคำสั่งไปว่ามีรายละเอียดใดบ้าง นอกจากนี้หน้าจอนี้จะสามารถดูรายละเอียดของรายการคำสั่งแล้ว ยังมีหน้าที่ในการทำเปลี่ยนแปลงรายการได้(Change Order) หรือทำการยกเลิกคำสั่งได้ (Cancel)

ในส่วนของรายละเอียดของคำสั่งนั้นจะมีหลายรูปแบบคือกรณีที่ต้องมีการอนุมัติ จะมีรายละเอียดแสดงให้เห็นว่าใครเป็นผู้ทำการยกเลิกคำสั่ง พร้อมทั้งเวลาที่ยกเลิกคำสั่ง หรือในกรณีที่คำสั่งที่จับคู่ได้แล้ว จะมีรายละเอียดแจ้งให้ทราบว่าถูกจับคู่โดยมี Confirm No. หมายเลขใด และจับคู่กี่ครั้ง

วิธีการใช้งาน

- 1) กดเลือกเมนูข้อ '21' หรือกดปุ่ม Hot Key คือ [F6]
- 2) เข้าสู่หน้าจอ View Order
- 3) หน้าจอจะให้ระบุเงื่อนไขที่ต้องการดูคำสั่งซื้อ/ขาย โดยสามารถกดปุ่มลูกศรขวาหรือปุ่ม TAB เพื่อเลื่อน cursor ไปมาแต่ละเงื่อนไขได้ เมื่อใส่เงื่อนไขครบตามต้องการหรือไม่ใส่เงื่อนไขใดๆเลย ให้กดปุ่ม Enter เพื่อให้ระบบทำการแสดงผลการค้นหาขึ้นมา
- 4) ที่ช่อง Status จะระบุเป็น Default = ALL คือทุกสถานะ กรณีที่ลบออกเป็นค่าว่าง หมายความว่าใช้แสดงรายการซื้อ/ขายที่มีสถานะ = O , PO เท่านั้น
- 5) กรณีที่จะระบุเงื่อนไขอื่นเพิ่มเติม สามารถทำได้โดยกดปุ่มซ้าย-ขวาเพื่อเลื่อน cursor ไปที่เงื่อนไขที่ต้องการระบุ แล้วทำการระบุตามต้องการ จากนั้นกดปุ่ม Enter ระบบจะทำการค้นหารายการตามเงื่อนไขที่ระบุ
- 6) ถ้าระบุเงื่อนไขมากกว่า 1 เงื่อนไขลงไป ระบบจะทำการค้นหารายการที่ตรงกับเงื่อนไขทั้งสอง(เชื่อมด้วย'และ') หมายความว่ายิ่งใส่เงื่อนไขมากเท่าไร จะทำการค้นหารายการที่ตรงตามความต้องการมากเท่านั้น แต่ถ้ากด Enter แล้วไม่มีรายการปรากฏหมายความว่า ไม่มีรายการคำสั่งซื้อ/ขายที่ตรงกับเงื่อนไขที่ระบุ
- 7) กดปุ่ม 'Enter' เป็นการให้ระบบทำการค้นหาตามเงื่อนไขที่ระบุไว้
- 8) กดปุ่ม Hot Key [F10] หรือปุ่ม Pause/Break เพื่อกลับหน้าจอเมนูหลัก

Account	Status	Stock	Side
00123C	ALL		

หน้าจอระบุเงื่อนไข

รายละเอียดหน้าจอและความหมายของหน้าจอที่ให้ระบุเงื่อนไข

หน้าจอรระบุเงื่อนไข		
Account	=	หมายเลขบัญชีของลูกค้า
Status	=	สถานะของคำสั่ง O (Opened) - เปิดสำหรับการจับคู่ X (Cancelled) - ถูกยกเลิกแล้ว M (Matched) - จับคู่ได้แล้วทั้งหมด P (Pending) - คำสั่งที่ค้างอยู่ระหว่างการเปลี่ยนสถานะ A (Approved) - คำสั่งต้องรอการอนุมัติเครดิต D (Disapprove) - คำสั่งที่มีปัญหาในเรื่องเครดิต และไม่ได้รับการอนุมัติ R (Rejected) - คำสั่งถูกปฏิเสธจากระบบ หรือตลาดฯ ALL - แสดงทุก ๆ คำสั่ง
Stock	=	ชื่อย่อของหลักทรัพย์
Side	=	ฝั่งของคำสั่ง B = คำสั่งซื้อ S = คำสั่งขาย

วิธีการใช้งาน

- 1) ใช้ลูกศรขึ้น-ลงเลือกรายการคำสั่งซื้อ-ขาย
- 2) กดปุ่ม PageUp-PageDown เพื่อดูคำสั่งซื้อ/ขายในหน้าต่อไป
- 3) กดปุ่ม Enter เพื่อดูรายละเอียดของแต่ละรายการ
- 4) กดปุ่ม 'Delete' เพื่อเข้าสู่โหมดเปลี่ยนแปลงรายการ (Change Order)
- 5) กดปุ่ม 'Insert' เพื่อทำการยกเลิกรายการ (Cancel Order)

ORDER#	BS	STOCK	VOLUME	PRICE	MATCHED	PUBLISH	ACCOUNT	PC	ST	TIME	T	Q
570	B	BBL	40000	100	40000	0	00123C	C	M	20:42:41		Y
569	B	BBL	40000	100	40000	0	00123C	C	M	20:42:35		Y
568	S	KK	1000000	31	1000000	0	00123C	C	M	20:42:20		Y
567	B	KK	1000000	31	1000000	0	00123C	C	M	20:42:20		Y
566	S	BBL	100000	100	100000	0	00123C	C	M	20:41:54		Y
565	B	BBL	100000	100	100000	0	00123C	C	M	20:41:54		Y

หน้าจอผลการค้นหา

รายละเอียดหน้าจอและความหมายของหน้าจอผลการค้นหา

หน้าจอผลการค้นหา		
Order Number	=	หมายเลขของคำสั่งซื้อ/ขาย
B/S	=	B = คำสั่งซื้อ S = คำส่งขาย
Stock	=	ชื่อย่อของหลักทรัพย์
Volume	=	ปริมาณหลักทรัพย์ที่ทำการซื้อ/ขาย
Price	=	ราคาหลักทรัพย์ที่ทำการซื้อ/ขาย
Matched	=	จำนวนหลักทรัพย์ที่ได้จับคู่แล้ว
Published	=	จำนวนหลักทรัพย์ที่ออกแสดงในตลาด
Account	=	หมายเลขบัญชีลูกค้า
PC	=	ชนิดลูกค้า(portfolio or client)
Status	=	สถานะของคำสั่ง(status)
Time	=	เวลาที่ส่งคำสั่ง
TTF	=	หมายเลขผู้ดูแลผลประโยชน์ของกองทุนรวม " " คำสั่งซื้อ/ขายหุ้นปกติ "1" คำสั่งซื้อ/ขายของผู้ลงทุนต่างชาติผ่านบริษัทสมาชิก "2" คำสั่งซื้อ/ขายของนักลงทุนทั่วไปแบบ NVDR order
Quote	=	ป้ายบอกว่าคำสั่งส่งถึงตลาดฯ และได้รับการยืนยันแล้ว (ถ้าไม่ได้ค่า Y เป็นช่องว่างเปล่า อาจหมายถึงคำสั่งยังไม่ไปตลาดเช่นส่งช่วง Start หรือหมายถึงยังไม่ได้รับการยืนยัน)

หน้าจอการดูข้อมูลเพิ่มเติม (Expand Order)

- 1) ผู้ใช้สามารถดูรายละเอียดเพิ่มเติมของรายการคำสั่งซื้อ/ขาย (Order) ได้ โดยหน้าจอผลการค้นหาให้ทำการใช้ลูกศรเลือกรายการคำสั่งซื้อ/ขาย (Order)
- 2) กดปุ่ม 'Enter' ที่คำสั่งนั้น เพื่อดูรายละเอียดเพิ่มเติมของคำสั่งนั้น

```
ORDER#  BS STOCK  VOLUME  PRICE  MATCHED  PUBLISH  ACCOUNT  PC  ST  TIME  T
496      B  PTTAR   100     23.60      100     00123C  C  O  19:39:07  O Y
QTime   Con Ori_Pri Approver Credit Ent_Tid  Cxl_Tid  CxlTim  RejectCode
19:40:27      23.60              7008
```

หน้าจอ 'Expand Order' คำสั่งซื้อ/ขายที่ยังไม่ได้จับคู่ (Status = 'O')

```

ORDER#  BS STOCK  VOLUME  PRICE  MATCHED  PUBLISH  ACCOUNT  PC  ST  TIME  T
570      B  BBL      40000    100    40000    0          00123C  C  M  20:42:41 0 Y
QTime   Con Ori_Pri Approver Credit  Ent_Tid  Cxl_Tid  CxlTim  RejectCode
20:42:41    100                1751
#44          40000    100  20:42:41
    
```

หน้าจอ 'Expand Order' คำสั่งซื้อ/ขาย ที่จับคู่แล้ว (Status = 'M')

รายละเอียดหน้าจอและความหมายของหน้าจอการดูข้อมูลเพิ่มเติม

หน้าจอ Expand Order		
Order Number	=	หมายเลขของคำสั่งซื้อ/ขาย
B/S	=	B = คำสั่งซื้อ S = คำสั่งขาย
Stock	=	ชื่อย่อของหลักทรัพย์
Volume	=	ปริมาณหลักทรัพย์ที่ทำการซื้อ/ขาย
Price	=	ราคาหลักทรัพย์ที่ทำการซื้อ/ขาย
Matched	=	จำนวนหลักทรัพย์ที่จับคู่แล้ว
Published	=	จำนวนหลักทรัพย์ที่ออกแสดงในตลาด
Account	=	หมายเลขบัญชีลูกค้า
PC	=	ชนิดลูกค้า(portfolio or client)
Status	=	สถานะของคำสั่ง(status)
Time	=	เวลาที่ส่งคำสั่ง
TTF	=	หมายเลขผู้ดูแลผลประโยชน์ของกองทุนรวม " " คำสั่งซื้อ/ขายหุ้นปกติ "1" คำสั่งซื้อ/ขายของผู้ลงทุนต่างชาติผ่านบริษัทสมาชิก "2" คำสั่งซื้อ/ขายของนักลงทุนทั่วไปแบบ NVDR order
Quote	=	บ้ายบอกว่าคำสั่งส่งถึงตลาดฯ และได้รับการยืนยันแล้ว (ถ้าไม่ได้ค่า Y เป็นช่องว่างเปล่า อาจหมายถึงคำสั่งยังไม่ไปตลาดเช่นส่งช่วง Start หรือหมายถึงยังไม่ได้การยืนยัน)
QtTime	=	เวลาที่ได้รับการยืนยันคำสั่งจากตลาดหลักทรัพย์ฯ
Cond	=	เงื่อนไขของคำสั่ง ได้แก่ I = IOC , F = FOK, O = Odd lot
Ori_Pri	=	ราคาตั้งเดิมของคำสั่ง มีประโยชน์สำหรับคำสั่งซื้อ / ขายที่ราคาตลาด (MP) ถ้าคำสั่งจับคู่ได้ไม่ครบตามปริมาณทั้งหมดของคำสั่ง ปริมาณที่เหลือจะ ถูกเสนอซื้อ หรือเสนอขายที่ราคาสูงกว่า หรือต่ำกว่าราคาที่จับคู่ได้ครั้ง สุดท้ายอยู่ 1 ช่วงราคา ตามลำดับ เมื่อถึงตรงนี้ คำสั่งนี้จะมีราคา Ori_Pri เป็น "MP"
Approver	=	เลขประจำตัวผู้ที่จะต้องอนุมัติคำสั่งเมื่อได้อนุมัติแล้วจะเป็นเลขประจำตัวผู้อนุมัติ
Credit	=	เครดิตที่เหลืออยู่ในปัจจุบันของลูกค้า
Ent_Tid	=	เลขประจำตัวผู้ป้อนคำสั่ง

Cxl_Tid	=	เลขประจำตัวผู้ยกเลิกคำสั่ง
CxlTime	=	เวลาที่ยกเลิกคำสั่ง
คำสั่งซื้อ/ขาย ที่จับคู่แล้ว		
Confirm#	=	เลขหมายยืนยัน
Volume	=	ปริมาณหุ้นซื้อ / ขาย
Price	=	ราคาที่ตกลง
Time	=	เวลาที่เกิดรายการ

Cancel Order (การยกเลิกคำสั่งซื้อ/ขาย)

วิธีการใช้งาน

- 1) ใช้ลูกศรขึ้น-ลงเลือกรายการคำสั่งซื้อ-ขายที่มีต้องการยกเลิก
- 2) กดปุ่ม 'Insert' เพื่อทำการยกเลิกคำสั่ง
- 3) ยืนยันการทำรายการยกเลิกคำสั่งซื้อ/ขาย จะมีข้อความถามว่า 'Do you want to cancel?'
 - กดปุ่ม 'Y' เพื่อทำการยกเลิกคำสั่งซื้อ/ขาย
 - กดปุ่ม 'N' เมื่อไม่ต้องการทำรายการยกเลิกคำสั่งซื้อ/ขาย
- 4) Status ของ Order ที่ถูกทำการยกเลิกจะเป็น ดังนี้
 - PX = pending cancel - อยู่ระหว่างรอยกเลิก
 - X = Cancelled - ยกเลิกแล้ว

```

ORDER#  BS STOCK  VOLUME  PRICE MATCHED PUBLISH  ACCOUNT  PC ST  TIME  T
497     B PTTAR   100     23.60         0         00123C  C  X  19:39:07 0 Y
QTime   Con Ori_Pri Approver Credit Ent_Tid Cxl_Tid CxlTim  RejectCode
19:40:27 23.60         7008    7008    20:18:57
  
```

'Expand Order' คำสั่งซื้อ/ขายที่ยกเลิกแล้ว (Status = 'X')

View Customer (การแสดงผลข้อมูลของลูกค้า)

วัตถุประสงค์

ลูกค้าส่วนใหญ่มักต้องการจะทราบว่า ณ ขณะนั้นตนเองมีหุ้นอยู่ในพอร์ตเท่าไร และ ยังมีวงเงินเครดิตเหลืออยู่เท่าไร ถ้าขายหุ้นที่มีอยู่ในพอร์ตแล้วจะได้กำไร/ขาดทุนเท่าไร เมื่อเทียบกับสถานการณ์ในปัจจุบันที่เป็นอยู่ ได้ออกแบบฟังก์ชันที่สะดวกแก่ผู้ใช้ ในการที่จะดูและบอกข้อมูลที่สำคัญเหล่านี้ให้แก่ลูกค้าของผู้ใช้ได้อย่างรวดเร็ว, ถูกต้อง และทันต่อเหตุการณ์ ทำให้ลูกค้าสามารถที่จะใช้เป็นข้อมูลในการตัดสินใจเกี่ยวกับการวางแผนในการซื้อ/ขายหุ้นได้อย่างรวดเร็ว จากที่กล่าวมาแล้วนี้ จะทำให้ผู้ใช้สามารถบริการและดูแลลูกค้าของผู้ใช้ได้อย่างดียิ่งขึ้น

วิธีการใช้งาน

- 1) กดเลือกเมนูข้อ '22' หรือกดปุ่ม Hot Key คือ [F8]
- 2) ระบุรหัสผ่าน (Password) ที่ถูกต้องก่อน จึงจะเข้าสู่หน้าจอ View Customer ได้
- 3) หลังจากระบุรหัสผ่านที่ถูกต้องแล้ว สามารถเข้าสู่หน้าจอ View Customer
- 4) หน้าจอแบ่งเป็น 2 รูปแบบ แยกตาม Credit Type คือ ประเภท Cash และประเภท Credit Balance
 - ถ้าลูกค้าเป็น ประเภท Cash จะพบหน้าจอ ดังรูป

```

VIEW CUSTOMER INFORMATION
Customer : 00123C      DEMO INTERNET CUSTOMER      VIP : False
Account Type : C
Customer Type : C
Credit Type : 1      Flag :
Buy Limit : 964423404.70      Credit Line : 1000000000.00
Trader Id. : 1012      Name : MALEE      Can't Over Credit : B
Cash Amount :

1 - Order / Confirms      6 - Customer Confirm Summary
2 - Credit / Position      7 - Customer Confirm
3 - Projected Profit / Loss      8 - Confirm by Deal-ID
4 - Total Realized Profit / Loss      9 - Confirm by Stock
5 - Customer Summary

Enter Option :
Stock :
    
```

หน้าจอ View Customer ของลูกค้าประเภท Cash

- ถ้าลูกค้า เป็นลูกค้า Credit Balance จะพบหน้าจอ ดังรูป

VIEW CUSTOMER INFORMATION			
Customer : 30000M	DEMO INTERNET CUSTOMER	Loan Limit : 20,000,000	
Customer Type : C	Flag :	Trader Id. : 1012	Credit Line : 20,000,000
Margin Rate : 50%	Deposit Temporary :	<OFF> PP. : 20,116,527.62	
PREVIOUS		CURRENT	
Excess Equity :		Excess Equity : 10,058,263.81	
Equity: MR:		MM :100% MARK EE :11,028,854.40	
Asset Cash Bal. :		Equity:11,925,104.40	MR:896,250
LMV. :		Asset Cash Bal. :	10,236,614.40
Colleteral:		LMV. :	1,740,500
Liabili		Colleteral:	
Loan :		Liabili	
SMV. :		Loan :	10
Call:	Force:	SMV. :	52,000
Value Force Sale :		Call:	Force:
		Value Force Sale :	
1 - Order / Confirms		6 - Customer Confirm Summary	
2 - Credit / Position		7 - Customer Confirm	
3 - Projected Profit / Loss		8 - Confirm by Deal-ID	
4 - Total Realized Profit / Loss		9 - Confirm by Stock	
5 - Customer Summary			
Enter Option :			
Stock :			

หน้าจอ View Customer ของลูกค้าประเภท Credit Balance

- มีเมนูย่อยที่จะดูข้อมูลได้อีก 9 เมนูย่อย โดยกดหมายเลขของเมนูย่อยแต่ละตัวได้ดังนี้
 - คำสั่งซื้อ / ขายประจำวัน (Orders / Confirms)
 - หลักทรัพย์ในพอร์ต (Credit / Position)
 - ประเมินผลกำไร / ขาดทุน (Projected Profit / Loss)
 - ผลกำไร / ขาดทุนตามจริง (Total Realized Profit / Loss)
 - พิมพ์คำสั่งซื้อ / ขายและรายการซื้อ / ขาย (Customer Summary)
 - สรุปรายการซื้อ / ขายของลูกค้าตามหุ้นที่จับคู่ได้ (Customer Confirm Summary)
 - สรุปรายการซื้อ / ขาย ของลูกค้าตาม Order เฉพาะที่มีรายการจับคู่ได้ (Customer Confirm)
 - Customer Confirm โดยแบ่งตาม Side B/S (Confirm by Deal – ID)
 - Confirm by Deal – ID และแสดงรายการ Sub Total (Confirm by Stock)
- ที่ช่อง Enter Stock Symbol : ให้ใส่ชื่อหลักทรัพย์ที่ต้องการดู ระบบจะแสดงรายการเฉพาะหลักทรัพย์นั้น แต่
ถ้าไม่ระบุกดปุ่ม Enter เลย ระบบจะแสดงรายการซื้อ/ขายทั้งหมดที่เกิดขึ้นทุกหุ้น
- กดปุ่ม Hot Key [F10] หรือปุ่ม [Pause/Break] เพื่อกลับเข้าหน้าจอเมนูหลัก

รายละเอียดหน้าจอและความหมาย

VIEW CUSTOMER INFORMATION		
Customer :	00123C	DEMO INTERNET CUSTOMER
Account Type :	C	VIP : False
Customer Type :	C	
Credit Type :	1	Flag :
Buy Limit :	964423404.70	Credit Line : 1000000000.00
Trader Id. :	1012	Name : MALEE
Cash Amount :		Can't Over Credit : B

รูปแสดงหน้าจอลูกค้า Cash

VIEW CUSTOMER INFORMATION		
Customer :	30000M	DEMO INTERNET CUSTOMER
Customer Type :	C	Loan Limit : 20,000,000
Flag :		Trader Id. : 1012
Margin Rate : 50%	Deposit Temporary :	<OFF> PP. : 20,116,527.62
PREVIOUS		CURRENT
Excess Equity :		Excess Equity : 10,058,263.81
Equity:	MR:	MM : 100% MARK EE : 11,028,854.40
Asset Cash Bal. :		Equity: 11,925,104.40 MR: 896,250
LMV. :		Asset Cash Bal. : 10,236,614.40
Collateral:		LMV. : 1,740,500
Liabili		Collateral:
Loan :		Liabili
SMV. :		Loan : 10
Call:	Force:	SMV. : 52,000
Value Force Sale :		Call:
		Force:
		Value Force Sale :

รูปแสดงหน้าจอลูกค้า Credit Balance

ลูกค้าประเภท Cash		
Customer	=	เลขที่บัญชีของลูกค้า
Name	=	ชื่อของลูกค้า
Account Type	=	ชนิดบัญชีของลูกค้า 'C' : บัญชีเงินสด 'B' : บัญชีเครดิตบาแลนซ์
Customer Type	=	ชนิดลูกค้า 'C' : ลูกค้าของโบรกเกอร์ 'P' : พอร์ตของโบรกเกอร์ 'F' : ลูกค้าต่างชาติของโบรกเกอร์ 'M' : กองทุนรวมของโบรกเกอร์ 'I' : ลูกค้าของซัพโบรกเกอร์ 'S' : พอร์ตของซัพโบรกเกอร์ 'O' : ลูกค้าต่างชาติของซัพโบรกเกอร์ 'U' : กองทุนรวมของซัพโบรกเกอร์
Credit Type	=	ชนิดวงเงินเครดิตของลูกค้า '1' : Regular Credit

		<p>การซื้อจะพิจารณาที่วงเงินซื้อ</p> <p>การขายจะพิจารณาจำนวนหุ้นในพอร์ต</p> <p>'2' : Credit Line</p> <p>การซื้อจะพิจารณาที่วงเงินซื้อ</p> <p>การขายจะพิจารณาที่วงเงินขาย</p> <p>'3' : Total Exposure</p> <p>การซื้อและขายจะพิจารณาที่วงเงินรวม</p>
Customer Flag	=	เครื่องหมาย Flag ที่ลูกค้าคนนี้ติด
Buy Limit	=	วงเงินเครดิตสำหรับลูกค้าที่สามารถทำการซื้อหุ้นได้
Trader Id.	=	หมายเลขของผู้ดูแลลูกค้า
Name	=	ชื่อของผู้ดูแลลูกค้า
Vip Flag	=	ใช้ระบุว่าลูกค้ารายนี้จัดอยู่ในระดับ VIP หรือไม่ ค่าที่กำหนดได้แก่ 'V' หรือ ' ' โดยลูกค้าระดับ VIP จะมีผลต่อการดูข้อมูลของลูกค้าตามสายงานของเจ้าของเท่านั้น
Credit Line	=	<p>วงเงินเครดิตเริ่มต้นซื้อของลูกค้าเมื่อลูกค้าเปิดบัญชีใหม่ มีไว้เพื่อให้ทราบว่าเป็นลูกค้าระดับใด การใช้งานฟิลด์นี้ ได้แก่</p> <ol style="list-style-type: none"> 1. ในกรณีอนุมัติวงเงินซื้อ/ขายหาก Trader ใช้แบบ Percent ในการอนุมัติ (Approve) จะใช้ Field นี้ในการคำนวณ เช่น หยอดเงินสูงสุดที่สามารถอนุมัติได้ = Credit Line * Percent 2. ในกรณีคินวงเงิน Buy/Total Credit Line สำหรับลูกค้า Cash เมื่อทำการขาย <p>ถ้า Credit Line = 0 จะคินวงเงินตามจำนวนจริง</p> <p>ถ้า Credit Line ไม่เท่ากับ 0 จะคินวงเงินตามจำนวนจริง แต่จะต้องไม่ทำให้ Buy/Total Credit Line มีค่ามากกว่า Credit Line (คินวงเงินได้มากที่สุดไม่เกินจำนวน Credit Line)</p>
Can't over credit	=	<p>กำหนดความสามารถในการซื้อ/ขายเกินเครดิตที่มีอยู่</p> <p>'Y' : ลูกค้าไม่สามารถซื้อเกินวงเงิน และไม่สามารถขาย Short Sell ได้</p> <p>'B' : ลูกค้าไม่สามารถซื้อเกินวงเงิน แต่สามารถขาย Short Sell ได้</p> <p>'S' : ลูกค้าสามารถซื้อเกินวงเงินได้ แต่ไม่สามารถขาย Short Sell ได้</p> <p>' ' : ลูกค้าสามารถซื้อเกินวงเงินได้ และสามารถขาย Short Sell ได้</p>
ลูกค้าประเภท Credit Balance		
ส่วนที่ 1		
Customer	=	เลขที่บัญชีของลูกค้า
Name	=	ชื่อของลูกค้า
Customer Type	=	<p>ชนิดลูกค้า</p> <p>'C' : ลูกค้าของโบรกเกอร์</p> <p>'P' : พอร์ตของโบรกเกอร์</p> <p>'F' : ลูกค้าต่างชาติของโบรกเกอร์</p> <p>'M' : กองทุนรวมของโบรกเกอร์</p>

		<p>'I' : ลูกค้ำของซัพโบรกเกอร์</p> <p>'S' : พอร์ตของซัพโบรกเกอร์</p> <p>'O' : ลูกค้ำต่างชาติของซัพโบรกเกอร์</p> <p>'U' : กองทุนรวมของซัพโบรกเกอร์</p>
Customer Flag	=	เครื่องหมาย Flag ที่ลูกค้ำคนนี้ติด
Trader Id.	=	หมายเลขของผู้ดูแล
Margin Rate	=	เพื่อลดอัตราความเสี่ยงของ Broker ให้น้อยลง เพราะเนื่องจากลูกค้ำแต่ละคนมีเครดิตไม่เท่ากัน ดังนั้นจึงมีการนำค่าของ Adjust Margin Rate มาทำการคำนวณด้วยในการตัดและการคืนวงเงินให้กับลูกค้ำ
Deposit Temporary	=	เมื่อลูกค้ำมีค่า Excess equity เป็นศูนย์แล้ว ต้องการที่จะทำการซื้อ/ขายอีกต่อไปหรือไม่ โดยใช้ค่า Deposit Temporary <p>'Y' = ใช้ค่า Deposit Temporary และสามารถทำการซื้อต่อไปได้</p> <p>'N' = ไม่ใช้ค่า Deposit Temporary และไม่สามารถที่จะทำการซื้อต่อไปได้</p>
Loan Limit	=	ขีดจำกัดยอดหนี้ของลูกค้ำ Type "B" จะแสดงให้เห็นที่ส่วนบนของหน้าจอ Credit Balance Maintenance และค่า Loan จะมีค่าได้ไม่เกินค่า Loan Limit นี้เท่านั้น
Credit Line	=	วงเงินเครดิตเริ่มต้นซื้อของลูกค้ำเมื่อลูกค้ำเปิดบัญชีใหม่ มีไว้เพื่อให้ทราบว่าเป็นลูกค้ำระดับใด การใช้งานฟิลดนี้ ได้แก่ <p>1. ในกรณีอนุมัติวงเงินซื้อ/ขายหาก Trader ใช้แบบ Percent ในการอนุมัติ (Approve) จะใช้ Field นี้ในการคำนวณ เช่น หยอดเงินสูงสุดที่สามารถอนุมัติได้ = Credit Line * Percent</p> <p>2. ในกรณีคืนวงเงิน Buy/Total Credit Line สำหรับลูกค้ำ Cash เมื่อทำการขาย</p> <p>ถ้า Credit Line = 0 จะคืนวงเงินตามจำนวนจริง</p> <p>ถ้า Credit Line ไม่เท่ากับ 0 จะคืนวงเงินตามจำนวนจริง แต่จะต้องไม่ให้ Buy/Total Credit Line มีค่ามากกว่า Credit Line (คืนวงเงินได้มากที่สุดไม่เกินจำนวน Credit Line)</p>
Purchasing Power	=	อำนาจการซื้อ
ส่วนที่ 2		
Excess Equity	=	ยอดวงเงินเครดิต สำหรับ Account Type "B" และ Credit Type 1 เท่านั้น
Mark EE	=	เป็นค่าของ EE ณ ปัจจุบัน = Eq - MR
MM%	=	มูลค่าหลักทรัพย์ที่ต้องดำรงไว้
Equity	=	ทรัพย์สินรวมของลูกค้ำ
MR	=	ทรัพย์สินที่เป็นประกัน * อัตรา Initial Margin
Cash Balance	=	ยอดเจ้าหนี้สุทธิ
LMV.	=	มูลค่าตามราคาตลาดของหุ้นในบัญชีของลูกค้ำ
Collateral	=	มูลค่าตลาดของทรัพย์สินที่ลูกค้ำวางเป็นประกันเพิ่ม
Loan	=	ยอดกู้สุทธิ (หลังทำการซื้อขาย)
SMV.	=	มูลค่าตามราคาตลาดของหุ้นที่เกิดจากการขาย Short ในบัญชี (Short Sell)

		Stock)
Call	=	ลูกค้าที่จะต้องเรียกหลักทรัพย์ค่าประกันเพิ่ม
Force	=	ลูกค้าที่จะต้องถูกบังคับขายหลักทรัพย์ในบัญชี



1. Orders / Confirms (คำสั่งซื้อ/ขายประจำวัน)

วัตถุประสงค์

เป็นการแสดงรายการคำสั่งซื้อ / ขายที่เกิดขึ้นและรายการซื้อ / ขายที่มีการจับคู่แล้วภายในวันนั้นให้ลูกค้าเห็น โดยระบบจะแสดงรายการทั้งหมดหรือแสดงเฉพาะหลักทรัพย์ที่ต้องการดูก็ได้ เป็นหน้าจอเดียวกับ View Order ซึ่งจะดึงข้อมูลทั้งหมดมาแสดง

วิธีการใช้งาน

- 1) กดเมนูย่อย (ช่อง Enter Option :) หมายเลข 1
- 2) ที่ช่อง Enter Stock Symbol : ให้ใส่ชื่อหลักทรัพย์ที่ต้องการดู ระบบจะแสดงรายการเฉพาะหลักทรัพย์นั้น แต่ถ้าไม่ระบุกดปุ่ม Enter เลย ระบบจะแสดงรายการซื้อ/ขายทั้งหมดที่เกิดขึ้นทุกหุ้น
- 3) ถ้าต้องการดูรายการซื้อ/ขายที่เป็นแบบ Put-through Deal ให้กดปุ่ม 'TAB'
- 4) กดปุ่ม 'Enter' เพื่อกลับเข้าหน้าจอ View Customer
- 5) หรือที่ช่อง 'Enter Viewing option' ให้กดหมายเลข 2-9 เพื่อดูหน้าจอหัวข้อย่อยต่อไป

Order#	BS	Stock	Typ	Volume	Price	Matched	S	1-Order / Confirm		
								Volume	Price	Time
4	B	BBL		100	ATO	100	M	100	92	192014
144	B	BBL		100,000	100	100,000	M	100,000	100	192513
145	S	BBL		100,000	100	100,000	M	100,000	100	192513
152	B	BBL		1,000	100	1,000	M	1,000	100	192949
153	B	BBL		1,000	100	1,000	M	1,000	100	192949
154	B	BBL		1,000	100	1,000	M	1,000	100	192949
155	B	BBL		1,000	100	1,000	M	1,000	100	192949
156	B	BBL		1,000	100	1,000	M	1,000	100	192950
164	B	BBL		1,000	100	1,000	M	600	100	202153
								400	100	20
165	B	BBL		1,000	100		X			
166	B	BBL		1,000	100	1,000	M	600	100	202153
								400	100	20
168	B	BBL		1,000	100	1,000	M	600	100	202153
								400	100	20
169	B	BBL		1,000	100	1,000	M	600	100	202153
								400	100	20
170	B	BBL		1,000	100	1,000	M	600	100	202153
								400	100	20
554	B	BBL		100		100	M	100	100	203644

<TAB> for Put-Thought Deals , Enter viewing option <1-9>, [Enter] to Menu :

หน้าจอ Orders / Confirms กรณีระบุหลักทรัพย์เฉพาะหลักทรัพย์ BBL

รายละเอียดหน้าจอบริษัทและความหมาย

หน้าจอบริษัท Orders / Confirms		
Order #	=	เลขที่ของคำสั่งซื้อ / ขาย
BS	=	ประเภทของคำสั่ง B - Buy (คำสั่งซื้อ) S - Sell (คำสั่งขาย) H - Short Sell (คำสั่งขายโดยลูกค้าไม่มีหุ้นในพอร์ต) C - Cover Short (คำสั่งซื้อหุ้นกลับมาคืนในส่วนที่ทำการ Short Sell)
Stock	=	ชื่อของหุ้นที่ทำการซื้อ / ขาย ภายในวันนี้
Type	=	ชนิดของลูกค้า C - ลูกค้าของโบรกเกอร์ P - โบรกเกอร์ Portfolio F - ลูกค้าต่างชาติของโบรกเกอร์ M - กองทุนรวมของโบรกเกอร์ I - ลูกค้าของซัพโบรกเกอร์ S - ซัพโบรกเกอร์ Portfolio O - ลูกค้าต่างชาติของซัพโบรกเกอร์ U - กองทุนรวมของซัพโบรกเกอร์
Volume	=	จำนวนของหุ้นที่ทำการสั่งซื้อหรือขายภายในวันนี้
Price	=	ราคาคำสั่งซื้อ / ขาย ซึ่งจะต้องตรงตามช่วงราคา (ยกเว้นหลักทรัพย์ที่เป็นหุ้นกู้ SLIP / CAPS เช่น TDBCAP ไม่มี Spread) และอยู่ในช่วง Floor, Ceiling “ATO” At the Open Price Order เป็นการส่งคำสั่งซื้อ / ขายที่ต้องการให้มีการจับคู่ที่ราคาเปิด โดยไม่สนใจว่าราคาจะเปิดที่เท่าไร ซึ่งสามารถใช้ได้เฉพาะช่วงก่อนการเปิดตลาดฯ (Pre - open) “MP” Market Price Order เป็นการส่งคำสั่งซื้อ / ขายที่ต้องการให้มีการจับคู่ได้ทันที โดยไม่สนใจว่าจะได้ที่ราคาเท่าไรซึ่งสามารถใช้ได้เฉพาะช่วงเวลาเปิดตลาด (Market Open)แล้ว “ATC” At the Close Price Order เป็นการส่งคำสั่งซื้อ / ขายที่ต้องการให้มีการจับคู่ที่ราคาปิด โดยไม่สนใจว่าราคาปิดจะเป็นเท่าไร ซึ่งสามารถใช้เฉพาะช่วงก่อนการปิดตลาดฯ (Call Market)
Matched	=	จำนวนหุ้นที่เกิดการซื้อขายขึ้นของหุ้นที่สั่งซื้อหรือขายภายในวันนี้
ST	=	สถานะของคำสั่งซื้อ / ขาย A - รายการซื้อ / ขายที่มีปัญหาเรื่องเงินเครดิต หรือ Short Sell และ

		<p>ต้องรอการอนุมัติจากผู้มีอำนาจ</p> <p>D - รายการซื้อ / ขายที่มีปัญหาเรื่องวงเงินเครดิต หรือ Short Sell และไม่ผ่านการอนุมัติจากผู้มีอำนาจ</p> <p>C - รายการซื้อ / ขายที่ถูกคำสั่งยกเลิกจากตลาดหลักทรัพย์</p> <p>X - รายการซื้อ / ขายที่ถูกยกเลิกเรียบร้อยแล้ว</p> <p>O - รายการซื้อ / ขายที่พร้อมจะทำการจับคู่</p> <p>M - รายการซื้อ / ขายที่สามารถจับคู่ได้แล้ว</p> <p>R - รายการซื้อ / ขายที่ถูกปฏิเสธจากระบบ หรือตลาดหลักทรัพย์</p> <p>PC - รายการซื้อ / ขายที่รอการยืนยันการแก้ไขรายการซื้อ / ขาย (Change)</p> <p>PO - รายการซื้อ / ขายที่รอการอนุมัติจากผู้มีอำนาจในช่วงเวลา Pre-Open</p> <p>POA - รายการซื้อ / ขายที่ได้รับการอนุมัติจากผู้มีอำนาจแล้วในช่วงเวลา Per-Open</p> <p>PX - รายการซื้อ / ขายที่รอการยืนยันการขอยกเลิกจากตลาดหลักทรัพย์</p> <p>OA - รายการซื้อ / ขายที่มีปัญหา และผ่านการอนุมัติแล้วซึ่งพร้อมจะทำการจับคู่</p> <p>MA - รายการซื้อ / ขายที่มีปัญหา และผ่านการอนุมัติแล้วซึ่งสามารถจับคู่ได้ทั้งจำนวน</p> <p>XA - รายการซื้อ / ขายที่มีปัญหา และผ่านการอนุมัติแล้วซึ่งได้ขอทำการอนุมัติเรียบร้อยแล้ว</p> <p>S - รายการซื้อ/ ขายที่ถูกส่งมาจาก ระบบ Sub broker และรอการ Approve หรือ Rekey จากโบรกเกอร์</p> <p>W - รายการซื้อ / ขายที่ถูกส่งมาจากระบบ Sub broker และมีคำสั่งให้ การ Approve ก่อนที่จะส่งไปยังตลาดหลักทรัพย์</p>
T	=	<p>สถานะของการซื้อ / ขายหน่วยลงทุน</p> <p>“รายการซื้อ / ขายหุ้นปกติ</p> <p>“1” - รายการซื้อ / ขายของผู้ลงทุนต่างชาติผ่านบริษัทสมาชิก</p> <p>“2” - รายการซื้อ / ขายของนักลงทุนทั่วไปแบบ NVDR order</p>
กรณีที่มีการจับคู่ Deal		
Volume	=	จำนวนหุ้นทั้งหมดที่ทำการซื้อ / ขายจริงของคำสั่งซื้อ / ขายนั้นในแต่ละ Deal
Price	=	ราคาที่เกิดการซื้อ / ขายจริงของคำสั่งซื้อ / ขาย นั้นซึ่งอาจมีการเกิดการซื้อ / ขายได้หลายราคาในคำสั่งซื้อ / ขาย 1 ใบ
C	=	หมายเลขของโบรกเกอร์ฝั่งตรงข้ามที่ทำการซื้อ / ขายด้วย (Contra)
Time	=	เวลาที่มีการจับคู่การซื้อ / ขาย

2. Credit / Position (หลักทรัพย์ในพอร์ต)

วัตถุประสงค์

เพื่อแสดงข้อมูลภายในพอร์ตลูกค้า เช่น วงเงินเครดิตคงเหลือ และจำนวนหุ้น เป็นต้น

วิธีการใช้งาน

- 1) กดเมนูย่อย (ช่อง Enter Option :) หมายเลข 2
- 2) ที่ช่อง Enter Stock Symbol : ให้ใส่ชื่อหลักทรัพย์ที่ต้องการดู ระบบจะแสดงรายการเฉพาะหลักทรัพย์นั้น แต่ถ้าไม่ระบุกดปุ่ม Enter เลย ระบบจะแสดงรายการซื้อ/ขายทั้งหมดที่เกิดขึ้นทุกหุ้น
- 3) กดปุ่ม 'Enter' เพื่อกลับเข้าหน้าจอ View Customer
- 4) หรือที่ช่อง 'Enter Viewing option' ให้กดหมายเลข 1-9 เพื่อดูหน้าจอหัวข้อย่อยต่อไป

							2-Credit / Positions	
Stock	Typ	TTF	OnHand	Sellable	Average	Cost	Last	CurrentVal
BANFU			3000	3000	465.28	1,395,850	472	1,416,000
BBL			-2400	-2400	35.11	-84,260	100	-240,000
BJC			3000	3000	22.20	66,600	5.05	15,150
CNS			800	800	27	21,600	27	21,600
GSTEEL			1600	1600	0.43	688	0.43	688
KBANK			1400	1400	90	126,000	90	126,000
KK			503500	503500	30.33	15,272,928	31.75	15,986,125
LANNA			500	500	16.20	8,100	16.20	8,100
NNCL			900	900	1.67	1,503	1.67	1,503
PTT			-99400	-99400	0.00	-294	163.50	-16,251,900
PTTAR			1100	1100	23.78	26,157	23.70	26,070
PTTEP			1200	1200	134	160,800	134	160,800
SCB			-200	-200			52	-10,400
SCC			800	800	180	144,000	180	144,000
SICCO			1400	1400	6	8,400	6	8,400
SNC			-300	0			6.35	
TDEX			5400	5400	4.80	25,920	4.80	25,920
TPCORP			20285	20285			9.95	201,836
TTW			4500	4500	4.22	18,990	4.22	18,990
ZMICO			2100	2100	2	4,200	2	4,200

Enter viewing option <1-9>, [Enter] to Menu :

หน้าจอ Credit / Position

รายละเอียดหน้าจอบริษัทและความหมาย

หน้าจอบริษัท Credit / Position		
Stock	=	ชื่อของหุ้นที่ลูกค้ามีอยู่
Type	=	ประเภทของหุ้นใน Port ของลูกค้า “-“ = Long Term หุ้นปกติ S = การทำ short sell P = Stock Pledge หุ้นที่นำมาวางเป็นประกัน (ไม่มีผลต่อการคิดคำนวณค่า Purchasing Power) C = Collateral Stock หุ้นที่นำมาวางเป็นหลักประกัน (มีผลต่อการคิดคำนวณค่า Purchasing Power) H = หุ้นใน port ถูกกำหนดห้ามซื้อขาย R = ลูกรู้ * = หลักทรัพย์ที่หยุดทำการซื้อ/ขายชั่วคราว (Suspend)
TTF	=	สถานะของการซื้อขายหน่วยลงทุน " ": รายการซื้อ/ขายหุ้นปกติ "1": รายการซื้อ/ขายหน่วยลงทุน Thai Trust Fund "2": รายการซื้อ/ขายหน่วยลงทุน ThaiNVDR
OnHand	=	จำนวนหุ้นที่ลูกค้ามีอยู่ใน Port (ซึ่งหักลบออกจากหุ้นที่สั่งขายแล้วแต่ยังไม่ Matched) คำนวณจาก $Onhand = Start\ today + Matched\ Buy\ today - Volume\ Sale\ today$
Sellable	=	จำนวนหุ้นใน Port ที่ลูกค้าสามารถสั่งขายได้ โดยไม่ Short Sale คำนวณจาก $Sellable = Start\ today + Matched\ Buy\ today - Matched\ Sale\ today$
Average	=	ราคาเฉลี่ยต่อหุ้นของลูกค้าที่ลูกค้าซื้อเข้ามาเก็บไว้
Cost	=	ต้นทุนของการซื้อหุ้น (คำนวณจาก Shares * Average)
Last	=	ราคาที่ทำการซื้อขายกันครั้งสุดท้ายที่เกิดขึ้นในตลาดหลักทรัพย์
Current Value	=	มูลค่าปัจจุบันของหุ้นที่ลูกค้ามี (คำนวณจาก Shares * Last)

3. Projected Profit / Loss (ประเมินผลกำไร / ขาดทุน)

วัตถุประสงค์

แสดงข้อมูลเกี่ยวกับผลกำไรขาดทุนของหุ้น ที่ลูกค้าของผู้ใช้มีอยู่ในพอร์ต เมื่อเปรียบเทียบกับราคาของหุ้นที่เกิดการซื้อขายกันครั้งสุดท้ายในตลาดหลักทรัพย์ (Last Sale)

วิธีการใช้งาน

- 1) กดเมนูย่อย (ช่อง Enter Option :) หมายเลข 3
- 2) ที่ช่อง Enter Stock Symbol : ให้ใส่ชื่อหลักทรัพย์ที่ต้องการดู ระบบจะแสดงรายการเฉพาะหลักทรัพย์นั้น แต่ถ้าไม่ระบุ ให้กดปุ่ม Enter เลย ระบบจะแสดงรายการซื้อ/ขายทั้งหมดที่เกิดขึ้นทุกหุ้น
- 3) กดปุ่ม 'Enter' เพื่อกลับเข้าหน้าจอ View Customer

3-Projected Profit / Loss									
Total Cost : 17,197,182			Total Current : 1,663,082			Net : -15,584,551			
Stock	Ty	TTF	OnHand	Sellable	Avg	Last	Cost	CurrVal	Unrl P/L
BANPU			3,000	3,000	465.28	472	1,395,850	1,416,000	12,62
BBL			-2,400	-2,400	35.11	100	-84,260	-240,000	-154,87
BJC			3,000	3,000	22.20	5.05	66,600	15,150	-51,66
CNS			800	800	27	27	21,600	21,600	-11
GSTEEL			1,600	1,600	0.43	0.43	688	688	-
KBANK			1,400	1,400	90	90	126,000	126,000	-67
KK			503,500	503,500	30.33	31.75	15,272,928	15,986,125	629,57
LANNA			500	500	16.20	16.20	8,100	8,100	-4
NNCL			900	900	1.67	1.67	1,503	1,503	-
PTT			-99,400	-99,400	0.00	163.50	-294	-16,251,900	-16,208,13
PTTAR			1,100	1,100	23.78	23.70	26,157	26,070	-22
PTTEP			1,200	1,200	134	134	160,800	160,800	-86
SCB			-200	-200		52		-10,400	-10,37
SCC			800	800	180	180	144,000	144,000	-77
SICCO			1,400	1,400	6	6	8,400	8,400	-4
SNC			-300			6.35			
TDEX			5,400	5,400	4.80	4.80	25,920	25,920	-13
TPCORP			20,285	20,285		9.95		201,836	201,29
TTW			4,500	4,500	4.22	4.22	18,990	18,990	-10
ZMICO			2,100	2,100	2	2	4,200	4,200	-2

Enter viewing option <1-9>,<P> Print, [Enter] to Menu :

หน้าจอ Projected Profit / Loss

รายละเอียดหน้าจอบริษัทและความหมาย

หน้าจอบริษัท Projected Profit / Loss		
ส่วนที่ 1		
Total Cost	=	ต้นทุนของหุ้นทั้งหมดที่มีอยู่ในพอร์ต (Summary Cost)
Total Current	=	มูลค่าของหุ้นทั้งหมดที่มีอยู่ในพอร์ต เมื่อเทียบกับราคาซื้อ /ขายครั้งสุดท้ายในตลาดหลักทรัพย์ (Summary Current Value)
Net	=	เป็นผลกำไรขาดทุนเมื่อทำการขายหุ้นทั้งหมดที่มีอยู่ในพอร์ต ซึ่งสามารถคำนวณได้ดังนี้ Net =Total Current-Total Cost
ส่วนที่ 2		
Stock	=	ชื่อของหุ้นที่ลูกค้ามีอยู่
Type	=	ประเภทของหุ้นใน Port ของลูกค้า “-“ = Long Term หุ้นปกติ S = การทำ short sell P = Stock Pledge หุ้นที่นำมาวางเป็นประกัน (ไม่มีผลต่อการคิดคำนวณค่า Purchasing Power) C = Collateral Stock หุ้นที่นำมาวางเป็นหลักประกัน (มีผลต่อการคิดคำนวณค่า Purchasing Power) H = หุ้นใน port ถูกกำหนดห้ามซื้อขาย R = ลูกหุ้น * = หลักทรัพย์ที่หยุดทำการซื้อ/ขายชั่วคราว (Suspend)
TTF	=	สถานะของการซื้อขายหน่วยลงทุน " ": รายการซื้อ/ขายหุ้นปกติ "1": รายการซื้อ/ขายหน่วยลงทุน Thai Trust Fund "2": รายการซื้อ/ขายหน่วยลงทุน ThaiNVDR
OnHand	=	จำนวนหุ้นที่ลูกค้ามีอยู่ใน Port (ซึ่งหักลบออกจากหุ้นที่สั่งขายแล้วแต่ยังไม่ Matched) คำนวณจาก Onhand=Start today + Matched Buy today – Volume Sale today
Sellable	=	จำนวนหุ้นใน Port ที่ลูกค้าสามารถสั่งขายได้ โดยไม่ Short Sale คำนวณจาก Sellable=Start today + Matched Buy today – Matched Sale today
Average	=	ราคาเฉลี่ยต่อหุ้นของลูกค้าที่ลูกค้าซื้อเข้ามาเก็บไว้
Last	=	ราคาที่ทำกรซื้อ/ขายกันครั้งสุดท้ายที่เกิดขึ้นในตลาดหลักทรัพย์
Cost	=	ต้นทุนของการซื้อหุ้น (คำนวณจาก Shares * Average)
Current Value	=	มูลค่าปัจจุบันของหุ้นที่ลูกค้ามี (คำนวณจาก Shares * Last)
Unrealized P/L	=	เป็นส่วนที่เปรียบเทียบผลของการขายหุ้นที่มีอยู่ในพอร์ตทั้งหมดในราคาเฉลี่ยต่อหุ้นที่ลูกค้าซื้อเข้ามาเก็บไว้กับในราคาที่ทำกรซื้อ/ขายกันครั้งสุดท้ายในตลาดหลักทรัพย์ซึ่งสามารถคำนวณได้ดังนี้ Unreal P/L= Current Value - Cost

4. Total Realize / Profit (ผลกำไร / ขาดทุนตามจริง)

วัตถุประสงค์

แสดงข้อมูลเกี่ยวกับผลกำไรขาดทุนของหุ้นที่ลูกค้าผู้ใช้ได้ทำการส่งคำสั่งซื้อหรือขายไปแล้วจริง

วิธีการใช้งาน

- 1) กดเมนูย่อย (ช่อง Enter Option :) หมายเลข 4
- 2) ที่ช่อง Enter Stock Symbol : ให้ใส่ชื่อหลักทรัพย์ที่ต้องการดู ระบบจะแสดงรายการเฉพาะหลักทรัพย์นั้น แต่ถ้าไม่ระบุกดปุ่ม Enter เลย ระบบจะแสดงรายการซื้อ/ขายทั้งหมดที่เกิดขึ้นทุกหุ้น
- 3) กดปุ่ม 'Enter' เพื่อกลับเข้าหน้าจอ View Customer

Total Realized Profit / Loss : 32,397,295											4-Total Realized Profit / Loss
Stock	Typ	TTF	Start	B/H	S/C	S/C	Cost	S/C Tot	Cost Tot	Realize	
			of Day	Today	Today	Avg	Avg	Amount	Amount	PL	
BANPU				3,600	600	470	468	282,000	280,800	-30	
BBL				297,600	300,000	100	69.9130,000,000	20,972,596	8,891,		
BJC			3,000								
CNS				800							
GSTEEL				1,600							
KBANK				1,400							
KK				2,503,500	2,000,000	30	29.6760,000,000	59,333,518	34		
LANNA				500							
NNCL				900							
PTT				600	100,000	232		23,200,000	23,137,9		
PTTAR				1,100							
PTTEP				1,200							
SCB					200	107		21,400	21,34		
SCC				800							
SICCO				1,400							
SNC											
TDEX				5,400							
TPCORP			20,285								
TTW				4,500							
ZMICO				2,100							

Enter viewing option <1-9>,<P> Print, [Enter] to Menu :

หน้าจอ Total Realize / Profit

รายละเอียดหน้าจอบริษัทและความหมาย

หน้าจอบริษัท Total Realize / Profit		
Stock	=	ชื่อของหุ้นที่ลูกค้ามีอยู่
Type	=	ประเภทของหุ้นใน Port ของลูกค้า “-“ = Long Term หุ้นปกติ S = การทำ short sell P = Stock Pledge หุ้นที่นำมาวางเป็นประกัน (ไม่มีผลต่อการคิดคำนวณค่า Purchasing Power) C = Collateral Stock หุ้นที่นำมาวางเป็นหลักประกัน (มีผลต่อการคิดคำนวณค่า Purchasing Power) H = หุ้นใน port ถูกกำหนดห้ามซื้อขาย R = ลูกหุ้น * = หลักทรัพย์ที่หยุดทำการซื้อ/ขายชั่วคราว (Suspend)
TTF	=	สถานะของการซื้อขายหน่วยลงทุน " ": รายการซื้อ/ขายหุ้นปกติ "1": รายการซื้อ/ขายหน่วยลงทุน Thai Trust Fund "2": รายการซื้อ/ขายหน่วยลงทุน ThaiNVDR
Start of day	=	จำนวนหุ้นเดิม หรือเริ่มต้นที่ลูกค้ามีอยู่ภายในพอร์ตสำหรับวันนี้
B/H Today	=	จำนวนหุ้นที่มีการส่งคำสั่งซื้อและเกิดการซื้อ/ขายกันขึ้น (Matched) รวมทั้งหุ้นที่มีการ Short Sell (ขายโดยไม่มีหุ้น) และมีการ Matched เกิดขึ้นทั้งหมดภายในวันนี้
S/C Today	=	จำนวนหุ้นที่มีการส่งคำสั่งขายและเกิดการซื้อ/ขายกันขึ้น (Matched) รวมทั้งหุ้นที่มีการทำ Cover short (ซื้อคืนในสิ่งที่ได้ทำการ Short sell ไป) และมีการ Matched เกิดขึ้นทั้งหมดภายในวันนี้
S/C Avg	=	ราคาเฉลี่ยในการขายหรือการ Cover Short ต่อหุ้นที่เกิดขึ้นภายในพอร์ตของลูกค้าภายในวันนี้
Cost Avg	=	ราคาเฉลี่ยในการซื้อต่อหุ้นที่เกิดขึ้นภายในพอร์ตของลูกค้าภายในวันนี้
S/C Tot Amount	=	มูลค่าของหุ้นที่มีการขายหรือ Cover Short เทียบกับราคาขายเฉลี่ย ซึ่งสามารถทำการคำนวณได้ดังนี้ $Sell\ Tot\ Amount = Sell\ Avg * Sell\ Today$
Cost Tot Amount	=	มูลค่าของหุ้นที่มีการขายเทียบกับราคาต้นทุนเฉลี่ย ซึ่งสามารถทำการคำนวณได้ดังนี้ $Cost\ Tot\ Amount = Cost\ Avg * Sell\ Today$
Realize PL	=	มูลค่าของผลกำไร / ขาดทุนซึ่งเกิดจากการคำนวณดังนี้ $Realized\ P/L = Sell\ Tot\ Amount - Cost\ Tot\ Amount$

5. Customer Summary (สรุปรายการคำสั่งซื้อ / ขาย และรายการซื้อ / ขาย)

วัตถุประสงค์

เป็นหน้าจอสำหรับตรวจสอบรายการซื้อ / ขายที่เกิดขึ้นทั้งที่จับคู่แล้วและยังไม่ได้จับคู่และคำสั่งที่ถูกยกเลิก เพื่อเป็นการยืนยัน และเป็นหลักฐานว่ามีการส่งคำสั่งซื้อ / ขายหรือมีการเกิดการซื้อ/ขายกันขึ้นจริง

โดยหน้าจอจะแยกการซื้อ/ขายของหุ้นแต่ละตัว มีผลสรุป summary ของหุ้นแต่ละหุ้นซึ่งแยกประเภทซื้อ กับขายออกจากกัน

วิธีการใช้งาน

- 1) กดเมนูย่อย (ช่องEnter Option :) หมายเลข 5
- 2) ที่ช่อง Enter Stock Symbol : ให้ใส่ชื่อหลักทรัพย์ที่ต้องการดู ระบบจะแสดงรายการเฉพาะหลักทรัพย์นั้น แต่ถ้าไม่ระบุกดปุ่ม Enter เลย ระบบจะแสดงรายการซื้อ/ขายทั้งหมดที่เกิดขึ้นทุกหุ้น
- 3) กดปุ่ม 'Enter' เพื่อกลับเข้าหน้าจอ View Customer

Order#	BS	Stock	TTF	Volume	Price	Match	ST	Volume	Price		
Total Bought : 2,818,000				Total Sold : 2,300,800				5-Customer Summary			
Total Conver Short:				Total Short Sold :							
156	B	BBL		1,000	100	100,000	M	1,000	100		
164	B	BBL		1,000	100	100,000	M	1,000	100		
144	B	BBL		100,000	100	10,000,000	M	100,000	100		
554	B	BBL		100		10,000	M	100	100		
563	B	BBL		100		10,000	M	100	100		
565	B	BBL		100,000	100	10,000,000	M	100,000	100		
569	B	BBL		40,000	100	4,000,000	M	40,000	100		
570	B	BBL		40,000	100	4,000,000	M	40,000	100		
*** SUMMARY ***								100	92		
*** SUMMARY ***								290,200	100		
*** TOTAL BOUGHT (BBL) ***								290,300	100.00		
566	S	BBL		100,000	100	10,000,000	M	100,000	100		
145	S	BBL		100,000	100	10,000,000	M	100,000	100		
*** SUMMARY ***								200,000	100		
*** TOTAL SOLD (BBL) ***								200,000	100		
171	B	BLAND		200	0.60		O				
172	B	BLAND		200	0.60		O				
173	B	BLAND		200	0.60		O				
174	B	BLAND		200	0.60		O				
175	B	BLAND		200	0.60		O				

Enter viewing option <1-9>, [Enter] to Menu :

หน้าจอ Customer Summary

รายละเอียดหน้าจอบริการและความหมาย

หน้าจอบริการ Customer Summary		
Order #	=	เลขที่ของคำสั่งซื้อ/ขาย
BS	=	B = ซื้อหุ้น , S = ขายหุ้น
Stock	=	ชื่อของหุ้นที่ทำการซื้อ/ขายภายในวันนี้
TTF	=	สถานะของการซื้อขายหน่วยลงทุน " ": รายการซื้อ/ขายหุ้นปกติ "1": รายการซื้อ/ขายหน่วยลงทุน Thai Trust Fund "2": รายการซื้อ/ขายหน่วยลงทุน ThaiNVDR
Volume	=	จำนวนหุ้นที่มีการซื้อ/ขายทั้งหมดของหุ้นภายในวันนี้
Price	=	ราคาเฉลี่ยในการซื้อ/ขายหุ้นที่เกิดขึ้นภายในวันนี้
Matched	=	จำนวนหุ้นที่เกิดการซื้อขายของหุ้นที่สั่งซื้อหรือขายภายในวันนี้
ST	=	สถานะของคำสั่งซื้อขาย
กรณีเกิดการจับคู่		
Volume	=	จำนวนหุ้นที่มีการซื้อ/ขายทั้งหมดของหุ้นภายในวันนี้
Price	=	ราคาเฉลี่ยในการซื้อ/ขายหุ้นที่เกิดขึ้นภายในวันนี้
สรุป		
SUMMARY	=	สรุปรายการซื้อหรือขายหุ้นที่ราคาเท่าไร (Price) และ จำนวนเท่าไร (Volume)
TOTAL BOUGHT	=	ยอดรวมจำนวนหุ้นที่ซื้อ (Volume) โดย Price คือราคาเฉลี่ย
TOTAL SOLD	=	ยอดรวมจำนวนหุ้นที่ขาย (Volume) โดย Price คือราคาเฉลี่ย

6. Customer Confirm Summary (สรุปรายการซื้อ / ขายของลูกค้าตามหุ้นที่จับคู่ได้) วัตถุประสงค์

สรุปรายการซื้อ/ขาย ของลูกค้าตามหุ้นเฉพาะที่จับคู่ได้เรียบร้อยแล้ว โดยแยกตามซื้อกับขาย ออกจากกัน

วิธีการใช้งาน

- 1) กดเมนูย่อย (ช่องEnter Option :) หมายเลข 6
- 2) ที่ช่อง Enter Stock Symbol : ให้ใส่ชื่อหลักทรัพย์ที่ต้องการดู ระบบจะแสดงรายการเฉพาะหลักทรัพย์นั้น แต่ถ้าไม่ระบุกดปุ่ม Enter เลย ระบบจะแสดงรายการซื้อ/ขายทั้งหมดที่เกิดขึ้นทุกหุ้น
- 3) กดปุ่ม 'Enter' เพื่อกลับเข้าหน้าจอ View Customer

6-Customer Confirm Summary							
BS	Stock	TTF	Volume	Price	Amount	Comm+Fee+VAT	Net
B	BANPU		3,600	469.94	1,691,800	230.80	1,692,030.80
B	BBL		290,300	100.00	29,029,200	26,641.75	29,055,841.75
B	CNS		800	27	21,600	57.79	21,657.79
B	GSTEEL		1,600	0.43	688	0.08	688.08
B	KBANK		1,400	90	126,000	8.10	126,008.10
B	KK		2,503,400	29.80	74,603,550	4,797.15	74,608,347.15
B	LANNA		500	16.20	8,100	0.50	8,100.50
B	NNCL		900	1.67	1,503	4.05	1,507.05
B	PTT		600	1.65	99,000	6.36	99,006.36
B	PTTAR		1,100	23.79	26,170	13.81	26,183.81
B	PTTEP		1,200	134	160,800	10.32	160,810.32
B	SCC		800	180	144,000	9.25	144,009.25
B	SICCO		400	6	2,400	6.44	2,406.44
B	TDEX		4,800	4.80	23,040	1.44	23,041.44
B	TTW		4,500	4.22	18,990	24.33	19,014.33
B	ZMICO		2,100	2	4,200	11.27	4,211.27
***	TOTAL BOUGHT (CASH)	***			105,961,041	31,823.44	105,992,864.44
S	BANPU	0	600	470	282,000	18.12	281,981.88
S	BBL	0	200,000	100	20,000,000	20,347.31	19,979,652.69
S	KK	0	2,000,000	30	60,000,000	3,852	59,996,148

Enter viewing option <1-9>,<P> Print, [Enter] to Menu :

หน้าจอ Customer Confirm Summary

รายละเอียดหน้าจอบริษัทและความหมาย

หน้าจอบริษัท Customer Confirm Summary		
B/S	=	B = ซื้อหุ้น S = ขายหุ้น
Stock	=	ชื่อของหุ้นที่ทำการซื้อ/ขายภายในวันนี้
TTF	=	สถานะของการซื้อ/ขายหน่วยลงทุน " ": รายการซื้อ/ขายหุ้นปกติ "1": รายการซื้อ/ขายหน่วยลงทุน Thai Trust Fund "2": รายการซื้อ/ขายหน่วยลงทุน ThaiNVDR
Volume	=	จำนวนหุ้นที่มีการซื้อ/ขายทั้งหมดของหุ้นภายในวันนี้
Price	=	ราคาเฉลี่ยในการซื้อ/ขายหุ้นที่เกิดขึ้นภายในวันนี้
Amount	=	มูลค่าของหุ้นที่มีการซื้อ/ขาย เทียบกับราคาเฉลี่ย
Comm+Fee+VAT	=	มูลค่า Commission คิดรวมค่ากับ Commission ของแต่ละรายการ
Net	=	ยอดเงินของลูกค้าที่ต้องจ่ายในกรณีซื้อ หรือรับในกรณีขาย คำนวณโดย ซื้อ = Amount + Commission ขาย = Amount - Commission
สรุป		
TOTAL BOUGHT	=	มูลค่าซื้อของหุ้นทั้งหมด ณ วันที่ทำการปัจจุบัน
TOTAL SOLD	=	มูลค่าขายของหุ้นทั้งหมด ณ วันที่ทำการปัจจุบัน
TOTAL NET	=	TOTAL BOUGHT - TOTAL SOLD

7. Customer confirm (สรุปรายการซื้อ / ขายของลูกค้า ตาม Order เฉพาะที่มีรายการจับคู่ได้)

วัตถุประสงค์

สรุปรายการซื้อ/ขาย ของลูกค้าตาม Order เฉพาะที่มีรายการจับคู่ได้

วิธีการใช้งาน

- 1) กดเมนูย่อย (ช่องEnter Option :) หมายเลข 7
- 2) ที่ช่อง Enter Stock Symbol : ให้ใส่ชื่อหลักทรัพย์ที่ต้องการดู ระบบจะแสดงรายการเฉพาะหลักทรัพย์นั้น แต่ถ้าไม่ระบุกดปุ่ม Enter เลย ระบบจะแสดงรายการซื้อ/ขายทั้งหมดที่เกิดขึ้นทุกหุ้น
- 3) กดปุ่ม 'Enter' เพื่อกลับเข้าหน้าจอ View Customer

							7-Customer Confirm	
BS	Stock	TTF	Order#	Volume	Price	Comm+Fee+VAT	Balance	
B	BANPU	0	99	100	468	125.19	46,925.19	
B	BANPU	0	224	300	470	9.05	187,934.24	
B	BANPU	0	225	300	470	9.05	328,943.29	
B	BANPU	0	226	300	470	9.05	469,952.34	
B	BANPU	0	227	300	470	9.05	610,961.39	
B	BANPU	0	228	300	470	9.05	751,970.44	
B	BANPU	0	229	300	470	9.05	892,979.49	
B	BANPU	0	230	300	470	9.05	1,033,988.54	
B	BANPU	0	231	300	470	9.05	1,174,997.59	
B	BANPU	0	232	300	470	9.05	1,316,006.64	
B	BANPU	0	474	100	470	3.02	1,363,009.66	
B	BANPU	0	475	100	470	3.02	1,410,012.68	
B	BANPU	0	476	100	470	3.02	1,457,015.70	
B	BANPU	0	477	100	470	3.02	1,504,018.72	
B	BANPU	0	478	100	470	3.02	1,551,021.74	
B	BANPU	0	479	100	470	3.02	1,598,024.76	
B	BANPU	0	480	100	470	3.02	1,645,027.78	
B	BANPU	0	481	100	470	3.02	1,692,030.80	
B	BBL	0	4	100	92	24.61	1,701,255.41	
B	BBL	0	144	100,000	100	25,396.06	11,726,651.47	

Enter viewing option <1-9>, [Enter] to Menu :

หน้าจอ Customer Confirm

รายละเอียดหน้าจอและความหมาย

หน้าจอ Customer Confirm		
BS	=	B = ซื้อหุ้น S = ขายหุ้น
Stock	=	ชื่อของหุ้นที่ทำการซื้อ/ขายภายในวันนี้
TTF	=	สถานะของการซื้อขายหน่วยลงทุน " ": รายการซื้อ/ขายหุ้นปกติ "1": รายการซื้อ/ขายหน่วยลงทุน Thai Trust Fund "2": รายการซื้อ/ขายหน่วยลงทุน ThaiNVDR
Order#	=	เลขที่ของการส่งคำสั่งซื้อ/ขายหุ้น
Volume	=	จำนวนหุ้นที่มีการซื้อ/ขายของหุ้นแต่ละ Order ที่มีการจับคู่
Price	=	ราคาเฉลี่ยในการซื้อ/ขายหุ้นของแต่ละ Order ที่มีการจับคู่
Comm+Fee+VAT	=	มูลค่า Commission คิดรวมค่ากับ VAT ของแต่ละรายการ
Balance	=	ยอดเงินของลูกค้าที่จะต้องจ่ายในกรณีซื้อ หรือรับในกรณีขาย คำนวณโดย ซื้อ = (Price * Volume) + Commission ขาย = (Price * Volume) - Commission

8. Confirm By Deal-ID (Customer Confirm โดยแบ่งตาม Side B/S)

วัตถุประสงค์

สรุปรายการซื้อ/ขาย ของลูกค้าตาม Order เฉพาะที่มีรายการจับคู่ โดยแบ่งตาม Side B/S ที่ทำการจับคู่ ด้วย และแสดงรายการ TOTAL BOUGHT, AVG PRICE ของแต่ละ Side และ TOTAL SOLD

วิธีการใช้งาน

- 1) กดเมนูย่อย (ช่องEnter Option :) หมายเลข 8
- 2) ที่ช่อง Enter Stock Symbol : ให้ใส่ชื่อหลักทรัพย์ที่ต้องการดู ระบบจะแสดงรายการเฉพาะหลักทรัพย์นั้น แต่ถ้าไม่ระบุกดปุ่ม Enter เลย ระบบจะแสดงรายการซื้อ/ขายทั้งหมดที่เกิดขึ้นทุกหุ้น
- 3) กดปุ่ม 'Enter' เพื่อกลับเข้าหน้าจอ View Customer

8-Confirm By Deal-ID									
Stock	TTF	BS	Volume	Price	Amount	Comm+Fee+VAT	Net	Deal#	Time
BANPU		B	100	468	46,800	125.19	46,925.19	3088	1920
BANPU		B	300	470	141,000	9.05	141,009.05	18412	2030
BANPU		B	300	470	141,000	9.05	141,009.05	18413	2030
BANPU		B	300	470	141,000	9.05	141,009.05	18414	2030
BANPU		B	300	470	141,000	9.05	141,009.05	18415	2030
BANPU		B	300	470	141,000	9.05	141,009.05	18416	2030
BANPU		B	300	470	141,000	9.05	141,009.05	18417	2030
BANPU		B	300	470	141,000	9.05	141,009.05	18418	2030
BANPU		B	300	470	141,000	9.05	141,009.05	18419	2030
BANPU		B	300	470	141,000	9.05	141,009.05	18420	2030
BANPU		B	100	470	47,000	3.02	47,003.02	18422	2030
BANPU		B	100	470	47,000	3.02	47,003.02	18423	2030
BANPU		B	100	470	47,000	3.02	47,003.02	18424	2030
BANPU		B	100	470	47,000	3.02	47,003.02	18425	2030
BANPU		B	100	470	47,000	3.02	47,003.02	18426	2030
BANPU		B	100	470	47,000	3.02	47,003.02	18427	2030
BANPU		B	100	470	47,000	3.02	47,003.02	18428	2030
BANPU		B	100	470	47,000	3.02	47,003.02	18429	2030
*** TOTAL (CASH) ***					1,691,800	230.80	1,692,030.80		
*** AVERAGE PRICE ***					3,600	469.94			

Enter viewing option <1-9>, [Enter] to Menu :

หน้าจอ Confirm By Deal-ID

รายละเอียดหน้าจอและความหมาย

หน้าจอ Confirm By Deal-ID		
Stock	=	ชื่อของหุ้นที่ทำการซื้อ/ขายภายในวันนี้
TTF	=	สถานะของการซื้อ/ขายหน่วยลงทุน " ": รายการซื้อ/ขายหุ้นปกติ "1": รายการซื้อ/ขายหน่วยลงทุน Thai Trust Fund "2": รายการซื้อ/ขายหน่วยลงทุน ThaiNVDR
BS		B = ซื้อหุ้น S = ขายหุ้น
Volume	=	จำนวนหุ้นที่มีการซื้อ/ขายทั้งหมดของหุ้นภายในวันนี้
Price	=	ราคาซื้อ/ขายหุ้นที่เกิดขึ้นภายในวันนี้
Amount	=	มูลค่าของหุ้นที่มีการซื้อ/ขาย เทียบกับราคาเฉลี่ย
Comm+VAT	=	มูลค่า Commission คิดรวมค่ากับ VAT ของแต่ละรายการ
Net	=	ยอดเงินของลูกค้าที่จะต้องจ่ายในกรณีซื้อ หรือรับในกรณีขาย คำนวณโดย ซื้อ = Amount + Commission ขาย = Amount - Commission
Deal#	=	หมายเลข Confirm ได้รับจากตลาดหลักทรัพย์
Time	=	เวลาที่มีการจับคู่การซื้อ/ขาย

9. Confirm By Stock (Confirm by Deal-ID และแสดงรายการ Sub Total)

วัตถุประสงค์

สรุปรายการซื้อ/ขาย ของลูกค้าตาม Order เฉพาะที่มีรายการจับคู่ โดยแบ่งตาม Side B/S และแสดงรายการ Sub Total

วิธีการใช้งาน

- 1) กดเมนูย่อย (ช่อง Enter Option :) หมายเลข 9
- 2) ที่ช่อง Enter Stock Symbol : ให้ใส่ชื่อหลักทรัพย์ที่ต้องการดู ระบบจะแสดงรายการเฉพาะหลักทรัพย์นั้น แต่ถ้าไม่ระบุกดปุ่ม Enter เลย ระบบจะแสดงรายการซื้อ/ขายทั้งหมดที่เกิดขึ้นทุกหุ้น
- 3) กดปุ่ม 'Enter' เพื่อกลับเข้าหน้าจอ View Customer

9-Confirm By Stock							
BS Stock	TTF	Volume	Price	Amount	Comm+Fee+VAT	Net	
B	BANPU	100	468	46,800	125.19	46,925.19	
B	BANPU	3,500	470	1,645,000	105.61	1,645,105.61	
***	Sub Total	***	3,600	470	1,691,800	230.80	1,692,030.80
B	BBL	100	92	9,200	24.61	9,224.61	
B	BBL	290,200	100	29,020,000	26,617.14	29,046,617.14	
***	Sub Total	***	290,300	100	29,029,200	26,641.75	29,055,841.75
B	CNS	800	27	21,600	57.79	21,657.79	
***	Sub Total	***	800	27	21,600	57.79	21,657.79
B	GSTEEL	1,600	0.43	688	0.08	688.08	
***	Sub Total	***	1,600	0.43	688	0.08	688.08
B	KBANK	1,400	90	126,000	8.10	126,008.10	
***	Sub Total	***	1,400	90	126,000	8.10	126,008.10
B	KK	1,500,100	29	43,502,900	2,800.46	43,505,700.46	
B	KK	3,300	30.50	100,650	6.49	100,656.49	
B	KK	1,000,000	31	31,000,000	1,990.20	31,001,990.20	
***	Sub Total	***	2,503,400	30	74,603,550	4,797.15	74,608,347.15
B	LANNA	500	16.20	8,100	0.50	8,100.50	
***	Sub Total	***	500	16	8,100	0.50	8,100.50
B	NNCL	900	1.67	1,503	4.05	1,507.05	
***	Sub Total	***	900	1.67	1,503	4.05	1,507.05

Enter viewing option <1-9>,<P> Print, [Enter] to Menu :

หน้าจอ Confirm By Stock

รายละเอียดหน้าจอบริษัทและความหมาย

หน้าจอบริษัท Confirm By Stock		
BS	=	B = ซื้อหุ้น S = ขายหุ้น
Stock	=	ชื่อของหุ้นที่ทำการซื้อ/ขายภายในวันนี้
TTF	=	สถานะของการซื้อขายหน่วยลงทุน " ": รายการซื้อ/ขายหุ้นปกติ "1": รายการซื้อ/ขายหน่วยลงทุน Thai Trust Fund "2": รายการซื้อ/ขายหน่วยลงทุน ThaiNVDR
Volume	=	จำนวนหุ้นที่มีการซื้อ/ขายทั้งหมดของหุ้นภายในวันนี้
Price	=	ราคาซื้อ/ขายหุ้นที่เกิดขึ้นภายในวันนี้
Amount	=	มูลค่าของหุ้นที่มีการซื้อ/ขาย เทียบกับราคาเฉลี่ย
Comm+VAT	=	มูลค่า Commission คิดรวมค่ากับ VAT ของแต่ละรายการ
Net	=	ยอดเงินของลูกค้าที่จะต้องจ่ายในกรณีซื้อ หรือรับในกรณีขาย คำนวณโดย ซื้อ = Amount + Commission ขาย = Amount - Commission
TOTAL BOUGHT	=	มูลค่าซื้อของหุ้นทั้งหมด ณ วันที่ทำการปัจจุบัน
TOTAL SOLD	=	มูลค่าขายของหุ้นทั้งหมด ณ วันที่ทำการปัจจุบัน
TOTAL NET	=	จำนวนเงินรับจ่ายสุทธิในแต่ละวัน ถ้าเป็นเครื่องหมายบวก หมายถึงจำนวนเงินที่ได้รับภายในวันนี้ ถ้าเป็นเครื่องหมายลบ หมายถึง จำนวนเงินที่ต้องจ่ายภายในวันนี้

การส่งคำสั่งซื้อขาย

Buy / Sell Order Entry

วัตถุประสงค์

การส่งคำสั่งซื้อ/ขาย เป็นเรื่องหลักสำคัญของระบบนี้ ในการส่งคำสั่งซื้อ/ขายได้ จะมีการตรวจสอบด้วยระบบ ก่อนในระดับหนึ่ง ว่าสามารถส่งคำสั่งซื้อ/ขายได้หรือไม่ ตามกฎของตลาดหลักทรัพย์

วิธีการใช้งาน

- 1) กดเลือกเมนูข้อ ' 23 ' หรือกดปุ่ม Hot Key คือ [NumLock] สำหรับหน้าจอซื้อ (Buy Order)
- 2) กดเลือกเมนูข้อ ' 24 ' หรือกดปุ่ม Hot Key คือ [-] สำหรับหน้าจอขาย (Sell Order)
- 3) ระบุรหัสผ่าน (Pin Code) ก่อนจึงจะเข้าสู่หน้าจอ Order Entry ได้
- 4) ในการส่ง Order ต้องระบุ Side , Stock , Volume , Price ให้ครบเป็นพื้นฐาน
- 5) กดปุ่ม 'Enter' มี Message ด้านล่างว่า "Ent or Ret to send , up arrow to Edit " หมายความว่าถ้ากด Enter อีกครั้งระบบจะทำการส่งคำสั่งซื้อ/ขายนี้ไปตลาดทันที
- 6) แต่ถ้าต้องการใส่เงื่อนไขใดๆเพิ่มเติม ให้กดปุ่มลูกศรกลับขึ้นไป Order ก่อน
- 7) ระบุเงื่อนไขเพิ่มเติม (Publish Volume, Condition , TTF) กดปุ่ม Enter , cursor จะมาที่ด้านล่างแจ้งให้ทราบว่า "Ent or Ret to send , up arrow to Edit " ถ้ากด Enter อีกครั้งระบบจะทำการส่งคำสั่งซื้อ/ขายนี้ไปตลาดทันที
- 8) หลังจากส่ง Order แล้วจะมีหมายเลขคำสั่ง Order No. แจ้งให้ทราบที่ด้านบนของคำสั่ง ซึ่งผู้ใช้สามารถ ตรวจสอบได้ว่าคำสั่งที่ส่งไปนั้นไปถึงตลาดแล้วหรือไม่ โดยไม่ต้องไปดูที่หน้า View Order ก็ได้
- 9) กดปุ่ม Hot Key [F10] หรือปุ่ม [Pause/Break] เพื่อกลับเข้าหน้าจอเมนูหลัก

STOCK INFORMATION		MARKET INDICATOR	
1. TOP BBO	[F1]	16. Ticker	[F9]
2. Stock By Price	[F2]	17. Market Indicator	[F11]
3. Stock In Play	[F3]	18. View News	[Ctrl+N]
		19. Stock History	[Ctrl+H]
5. Sale By Time	[Ctrl+B]		
6. Sale By Price	[Ctrl+P]	21. View Order	[F6]
7. View Odd Lot	[Ctrl+L]	22. View Customer	[F8]
8. Stock Information	[Ctrl+F]		
		23. Buy Order Entry	[NumLck]
		24. Sell Order Entry	[-]
		25. One-Line Order Entry	[/]
		26. Short Sell Order Entry	[*]
		27. Cover Short Order Entry	[+]
		28. Cancel Order by Group	[Ctrl+R]
		29. View Customer by Stock	[Ctrl+C]
		99. Exit	[Ctrl+Z]

Select Function Menu:
Order Entry, Enter Pin Code :

หน้าจอระบุ Pin Code

```
9100003 B PTT 1000 180 0 1000 00123C PO 11:25:19
B BANPU 00123C
Enter the stock symbol.
```

หน้าจอ Order Entry

รายละเอียดหน้าจอและความหมาย

```
9100003 B PTT 1000 180 0 1000 00123C PO 11:25:19 ←ส่วนที่2
00123C , Buy Limit : 964,423,405 / OnHand : 3,000
B BANPU 00123C ←ส่วนที่1
Enter the order volume <Lot=100>
```

แสดงหน้าจอ Order Entry

ส่วนที่1 :หน้าจอส่งคำสั่งซื้อ		
Side	=	ฝั่งของคำสั่ง B = Buy Order S = Sell Order H = Short Sell Order C = Cover Short Sell
Stock	=	ชื่อย่อของหลักทรัพย์
Volume	=	ปริมาณหุ้นที่จะซื้อ / ขายของคำสั่ง
Price	=	ราคาต่อหน่วยของหลักทรัพย์ที่เสนอซื้อหรือขาย จะต้องอยู่ใน ช่วง Floor กับ Ceiling นอกจากนี้ยังมีราคาที่เป็น

		<p>ATO (At The Open price) = สำหรับช่วง Market Status P, B, S</p> <p>ATC (At The Close price) = สำหรับช่วง Market Status 'M'</p> <p>MP (Market Price) = สำหรับช่วง Market Status 'O'</p> <p>- การระบุราคาโดยใส่ทศนิยม จะต้องระบุทศนิยม 2 ตำแหน่งเสมอ เช่น ราคา 12.4 บาท ระบุเป็น 12.40</p>
Account	=	บัญชี ลูกค้า
Board	=	<p>ระบบขึ้นให้อัตโนมัติ คือกระดานที่ต้องการเสนอซื้อหรือเสนอขาย ซึ่งระบบขึ้นให้อัตโนมัติ</p> <p>"M" = กระดานหลัก จะใช้ในการซื้อ/ขายหลักทรัพย์ที่เป็นจำนวน Broad Lot</p> <p>"O" = กระดานเศษหุ้น จะใช้ในการซื้อ/ขายหลักทรัพย์ที่ไม่เต็ม Board Lot คือ ตั้งแต่ 1 – 99 หุ้น</p> <p>"F" = กระดานต่างประเทศ จะใช้ในการซื้อ/ขายหลักทรัพย์ที่สัญลักษณ์เป็นหุ้นต่างประเทศ คือ ชื่อหลักทรัพย์ตามด้วย -F เช่น BBL-F</p> <p>"B" = กระดานรายใหญ่ จะใช้ในการซื้อ/ขายหลักทรัพย์ที่มีมูลค่ามากกว่า 3 ล้านบาทหรือจำนวนหุ้นมากกว่า 1 ล้านหุ้น (มักซื้อ ขายด้วยวิธี Put-through Deal)</p>
PC Flag	=	<p>ระบบขึ้นให้อัตโนมัติ คือประเภทลูกค้า</p> <p>"C" = ลูกค้าของโบรกเกอร์</p> <p>"P" = Portfolio ของโบรกเกอร์</p> <p>"F" = ลูกค้าต่างชาติของโบรกเกอร์</p> <p>"M" = กองทุนรวมของโบรกเกอร์</p> <p>"I" = ลูกค้าของซับโบรกเกอร์</p> <p>"S" = Portfolio ของซับโบรกเกอร์</p> <p>"O" = ลูกค้าต่างชาติของซับโบรกเกอร์</p> <p>"U" = กองทุนรวมของซับโบรกเกอร์</p>
Pub Vol	=	<p>ปริมาณหุ้นที่ต้องการนำออกแสดงบนกระดานซื้อ/ขาย Pub Vol มีกฎดังนี้</p> <ol style="list-style-type: none"> 1. สถานะตลาดฯ ต้องเป็น Open เท่านั้น 2. ต้องมีจำนวนไม่ต่ำกว่า 10 Board Lot (1,000 หุ้น) 3. กรณี Volume น้อยกว่า 1,000 – ต้องใส่ PubVol เท่ากับ Volume เสมอ 4. กรณี Volume มากกว่า 1,000 – สามารถใส่ PubVol ได้ตั้งแต่ 1,000 ขึ้นไป แต่ไม่เกินจำนวน Volume 5. กรณีที่ไม่ระบุ Pub Vol จะเท่ากับ Volume เสมอ
Condition	=	<p>คำสั่งพิเศษที่ระบุมากับคำสั่งซื้อ/ขาย Condition มีกฎดังนี้</p> <ol style="list-style-type: none"> 1. สถานะตลาดฯ ต้องเป็น Open เท่านั้น 2. ต้องไม่ใช่เป็นหุ้นที่เล่นบนกระดานเศษหุ้น (Odd Board) 3. ราคาต้องไม่เป็นราคา MP (Market Price) , ATO (AT The Open

		Price) หรือ ATC (At the Close) 4. ถ้าไม่มีสามารถปล่อยวางไว้ได้ เงื่อนไข (Condition) ได้ 2 แบบดังนี้คือ 1.แบบ FOK (Fill Or Kill) หมายถึง คำสั่งซื้อ/ขายใบนั้นจะต้องจับคู่ได้หมดทั้งจำนวนทันทีที่คำสั่งซื้อ/ขายใบนั้นไปถึงตลาดฯ โดยผลของการจับคู่จะเกิดรายการซื้อ/ขาย (Deal) ก็รายการก็ได้ แต่ถ้าคำสั่งซื้อ/ขายใบนั้นไม่สามารถจับคู่ได้ทันทีที่ไปถึงตลาดฯ สั่งซื้อ/ขายใบนั้นจะถูกยกเลิกทันทีโดยไม่ต้องไปต่อคิวเพื่อรอการจับคู่ 2.แบบ IOC (Immediate Or Cancel) หมายถึง คำสั่งซื้อ/ขายใบนั้นจะต้องจับคู่ได้ทันทีที่ไปถึงตลาดฯ โดยอาจจะจับคู่ได้เพียงบางส่วนก็ได้ ไม่จำเป็นต้องจับคู่ได้หมด
TTF	=	คำสั่งซื้อ/ขายหน่วยลงทุน (Thai Trust Fund) โดยระบุค่า TTF ได้ดังนี้ " " = คำสั่งซื้อ/ขายหุ้นปกติ "1" = คำสั่งซื้อ/ขายของนักลงทุนต่างชาติผ่านบริษัทสมาชิก "2" = คำสั่งซื้อ/ขายของนักลงทุนทั่วไปแบบ NVDR order
ส่วนที่ 2		
Order Number	=	หมายเลขของ Order ที่ส่งไป
B/S	=	ฝั่งของคำสั่ง B = Buy Order S = Sell Order H = Short Sell Order C = Cover Short Sell
Stock	=	ชื่อหุ้น
Volume	=	ปริมาณหุ้นที่จะซื้อ/ขายของคำสั่ง
Price	=	ราคาของหุ้นที่จะซื้อ/ขายของคำสั่ง
Matched	=	จำนวนที่จับคู่ได้
Publish	=	จำนวนหุ้นที่ออกแสดงในตลาด
Account	=	บัญชี ลูกค้า
Status	=	สถานะของคำสั่ง
Time	=	เวลาที่ทำการส่งคำสั่งซื้อ/ขาย
Quote	=	บ้ายบอกว่าคำสั่งส่งถึงตลาดฯ และได้รับการยืนยันแล้ว (ถ้าไม่ได้ค่า Y เป็นช่องว่างเปล่า อาจหมายถึงคำสั่งยังไม่ไปตลาดเช่นส่งช่วง Start หรือหมายถึงยังไม่ได้รับการยืนยัน)

One-Line Order Entry

วัตถุประสงค์

เป็นหน้าจอการส่งคำสั่งซื้อ/ขาย แต่จะไม่มีข้อมูล Publish, Condition ให้ระบุเหมือนกับ Full Order Entry หน้าจอ One-line นี้จะปรากฏอยู่ทางด้านล่างของหน้าจอ ไม่ว่าจะอยู่ที่หน้าจอใด ถ้ากด (/) จะเข้าสู่หน้าจอ One-line ทันทีด้านล่าง

วิธีการใช้งาน

- 1) กดเลือกเมนูข้อ '25' หรือกดปุ่ม Hot Key คือ [/]
- 2) ระบุรหัสผ่าน (Pin Code) ก่อนจึงจะเข้าสู่หน้าจอ One-Line Order Entry ได้
- 3) เข้าสู่หน้าจอ One- Line Order Entry
- 4) กดปุ่ม Hot Key [F10] หรือปุ่ม [Pause/Break] เพื่อกลับเข้าหน้าจอเมนูหลัก

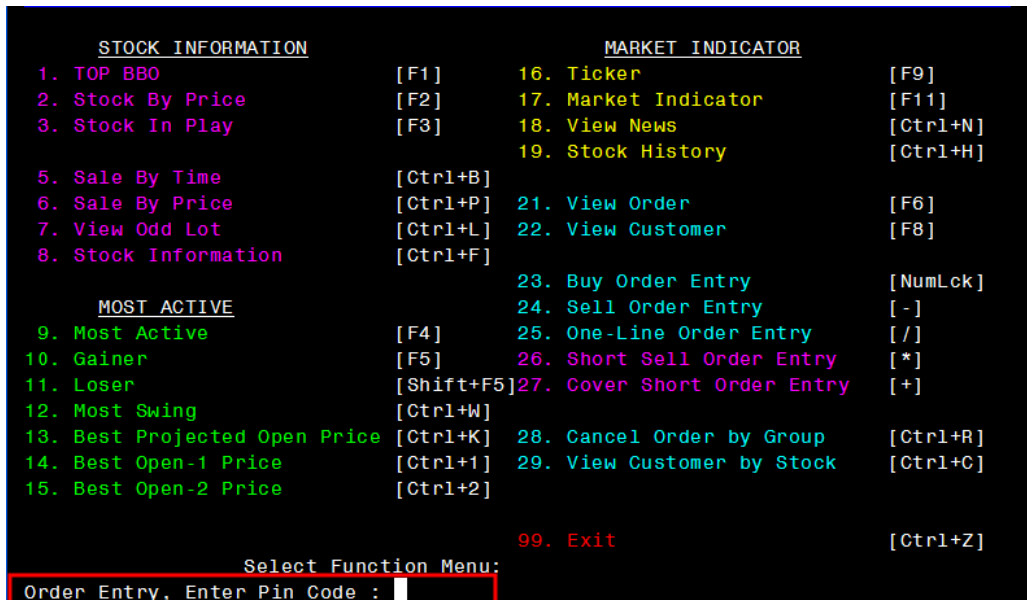

หน้าจอระบุ Pin Code

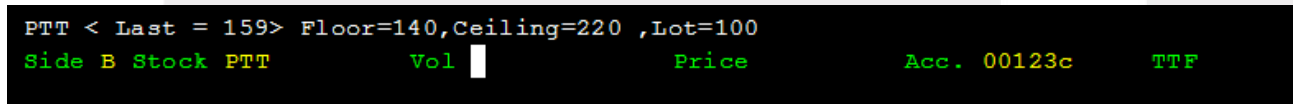

หน้าจอ One-Line Order Entry

รายละเอียดหน้าจอและความหมาย

หน้าจอ One-Line Order Entry		
Side	=	ฝั่งของคำสั่ง B = Buy Order S = Sell Order H = Short Sell Order C = Cover Short Sell
Stock	=	ให้ป้อนชื่อย่อของหลักทรัพย์ที่ต้องการ
Volume	=	ให้ป้อนปริมาณการซื้อ/ขายหลักทรัพย์หน่วยเป็นจำนวนหุ้น
Price	=	ราคาตั้งอยู่ในช่วงของราคาเปิดและราคาปิด
Account	=	หมายเลขบัญชีของลูกค้า
TTF	=	คำสั่งซื้อ/ขายหน่วยลงทุน โดยระบุค่า TTF ได้ดังนี้ " " = คำสั่งซื้อ/ขายหุ้นปกติ "1" = คำสั่งซื้อ/ขายของนักลงทุนต่างชาติผ่านบริษัทสมาชิก "2" = คำสั่งซื้อ/ขายของนักลงทุนทั่วไปแบบ NVDR order

Short Sell Order Entry

วัตถุประสงค์

การส่งคำสั่งซื้อ/ขาย เป็นเรื่องหลักสำคัญของระบบนี้ ในการส่งคำสั่งซื้อขายได้ จะมีการตรวจสอบด้วยระบบก่อนในระดับหนึ่ง ว่าสามารถส่งคำสั่งซื้อ/ขายได้หรือไม่ ตามกฎของตลาดหลักทรัพย์

วิธีการใช้งาน

- กดเลือกเมนูข้อ ' 26 ' หรือกดปุ่ม Hot Key คือ [*]
- ระบุรหัสผ่าน (Pin Code) ก่อนจึงจะเข้าสู่หน้าจอ Short Sell Order Entry ได้
- ในการส่ง Order ต้องระบุ Side , Stock , Volume , Price ให้ครบเป็นพื้นฐาน
- กดปุ่ม 'Enter' มี Message ด้านล่างว่า "Ent or Ret to send , up arrow to Edit " หมายความว่าถ้ากด Enter อีกครั้งระบบจะทำการส่งคำสั่งซื้อ/ขายนี้ไปตลาดทันที
- กดปุ่ม Hot Key [F10] หรือปุ่ม [Pause/Break] เพื่อกลับเข้าหน้าจอเมนูหลัก

STOCK INFORMATION		MARKET INDICATOR	
1. TOP BBO	[F1]	16. Ticker	[F9]
2. Stock By Price	[F2]	17. Market Indicator	[F11]
3. Stock In Play	[F3]	18. View News	[Ctrl+N]
		19. Stock History	[Ctrl+H]
5. Sale By Time	[Ctrl+B]		
6. Sale By Price	[Ctrl+P]	21. View Order	[F6]
7. View Odd Lot	[Ctrl+L]	22. View Customer	[F8]
8. Stock Information	[Ctrl+F]		
		23. Buy Order Entry	[NumLck]
		24. Sell Order Entry	[-]
		25. One-Line Order Entry	[/]
		26. Short Sell Order Entry	[*]
		27. Cover Short Order Entry	[+]
		28. Cancel Order by Group	[Ctrl+R]
		29. View Customer by Stock	[Ctrl+C]
		99. Exit	[Ctrl+Z]

Select Function Menu: *

Order Entry, Enter Pin Code :

หน้าจอระบุ Pin Code

20000048	S	BBL	500	100.00	0	500	30000C	C X	16:24:18
H	PTTEP					30000C		C	

Enter the stock symbol.

หน้าจอ Short Sell Order Entry

รายละเอียดหน้าจอและความหมาย

20000048	S	BBL	500	100.00	0	500	30000C	C X	16:24:18	← ส่วนที่2
30000C , Buy Limit : 29,026,346 / OnHand : 0										
H	PTTEP					30000C		C		← ส่วนที่1

Enter the order volume <Lot=100>

แสดงหน้าจอ Short Sell Order Entry

ส่วนที่1 :หน้าจอส่งคำสั่ง		
Side	=	ฝั่งของคำสั่ง B = Buy Order S = Sell Order H = Short Sell Order C = Cover Short Sell
Stock	=	ชื่อย่อของหลักทรัพย์
Volume	=	ปริมาณหุ้นที่จะซื้อ / ขายของคำสั่ง

Price	=	ราคาต่อหน่วยของหลักทรัพย์ที่เสนอซื้อหรือขาย จะต้องอยู่ใน ช่วง Floor กับ Ceiling นอกจากนี้ยังมีราคาที่เป็น ATO (At The Open price) = สำหรับช่วง Market Status P, B, S ATC (At The Close price) = สำหรับช่วง Market Status 'M' MP (Market Price) = สำหรับช่วง Market Status 'O' - การระบุราคาโดยใส่ทศนิยม จะต้องระบุทศนิยม 2 ตำแหน่งเสมอ เช่น ราคา 12.4 บาท ระบุเป็น 12.40
Account	=	บัญชี ลูกค้า
Board	=	ระบบขึ้นให้อัดโนมิติ คือกระดานที่ต้องการเสนอซื้อหรือเสนอขาย ซึ่งระบบ ขึ้นให้อัดโนมิติ "M" = กระดานหลัก จะใช้ในการซื้อ/ขายหลักทรัพย์ที่เป็นจำนวน Broad Lot "O" = กระดานเศษหุ้น จะใช้ในการซื้อ/ขายหลักทรัพย์ที่ไม่ เต็ม Board Lot คือ ตั้งแต่ 1 - 99 หุ้น "F" = กระดานต่างประเทศ จะใช้ในการซื้อ/ขายหลักทรัพย์ที่ สัญลักษณ์เป็นหุ้นต่างประเทศ คือ ซื้อหลักทรัพย์ตามด้วย -F เช่น BBL-F "B" = กระดานรายใหญ่ จะใช้ในการซื้อ/ขายหลักทรัพย์ที่มีมูลค่า มากกว่า 3 ล้านบาทหรือจำนวนหุ้นมากกว่า 1 ล้านหุ้น (มักซื้อ ขายด้วยวิธี Put-through Deal)
PC Flag	=	ระบบขึ้นให้อัดโนมิติ คือประเภทลูกค้า "C" = ลูกค้าของโบรกเกอร์ "P" = Portfolio ของโบรกเกอร์ "F" = ลูกค้าต่างชาติของโบรกเกอร์ "M" = กองทุนรวมของโบรกเกอร์ "I" = ลูกค้าของซับโบรกเกอร์ "S" = Portfolio ของซับโบรกเกอร์ "O" = ลูกค้าต่างชาติของซับโบรกเกอร์ "U" = กองทุนรวมของซับโบรกเกอร์
Pub Vol	=	ปริมาณหุ้นที่ต้องการนำออกแสดงบนกระดานซื้อ/ขาย Pub Vol มีกฎดังนี้ 1. สถานะตลาดฯ ต้องเป็น Open เท่านั้น 2. ต้องมีจำนวนไม่ต่ำกว่า 10 Board Lot (1,000 หุ้น) 3. กรณี Volume น้อยกว่า 1,000 - ต้องใส่ PubVol เท่ากับ Volume เสมอ 4. กรณี Volume มากกว่า 1,000 - สามารถใส่ PubVol ได้ตั้งแต่ 1,000 ขึ้นไป แต่ไม่เกินจำนวน Volume 5. กรณีที่ไม่ระบุ Pub Vol จะเท่ากับ Volume เสมอ
Condition	=	คำสั่งพิเศษที่ระบุมากับคำสั่งซื้อ/ขาย Condition มีกฎดังนี้ 1. สถานะตลาดฯ ต้องเป็น Open เท่านั้น

		<p>2. ต้องไม่ใช่เป็นหุ้นที่เล่นบนกระดานเศษหุ้น (Odd Board)</p> <p>3. ราคาต้องไม่เป็นราคา MP (Market Price) , ATO (AT The Open Price) หรือ ATC (At the Close)</p> <p>4. ถ้าไม่สามารถปล่อยให้ว่างไว้ได้</p> <p>เงื่อนไข (Condition) ได้ 2 แบบดังนี้คือ</p> <p>1.แบบ FOK (Fill Or Kill)</p> <p>หมายถึง คำสั่งซื้อ/ขายใบนั้นจะต้องจับคู่ได้หมดทั้งจำนวนทันทีที่คำสั่งซื้อ/ขายใบนั้นไปถึงตลาดฯ โดยผลของการจับคู่จะเกิดการซื้อ/ขาย (Deal) ก็รายการก็ได้ แต่ถ้าคำสั่งซื้อ/ขายใบนั้นไม่สามารถจับคู่ได้ทันทีที่ไปถึงตลาดฯ สั่งซื้อ/ขายใบนั้นจะถูกยกเลิกทันทีโดยไม่ต้องไปต่อคิวเพื่อรอการจับคู่</p> <p>2.แบบ IOC (Immediate Or Cancel)</p> <p>หมายถึง คำสั่งซื้อ/ขายใบนั้นจะต้องจับคู่ได้ทันทีที่ไปถึงตลาดฯ โดยอาจจะจับคู่ได้เพียงบางส่วนก็ได้ ไม่จำเป็นต้องจับคู่ได้หมด</p>
TTF	=	<p>คำสั่งซื้อ/ขายหน่วยลงทุน (Thai Trust Fund) โดยระบุค่า TTF ได้ดังนี้</p> <p>" " = คำสั่งซื้อ/ขายหุ้นปกติ</p> <p>"1" = คำสั่งซื้อ/ขายของนักลงทุนต่างชาติผ่านบริษัทสมาชิก</p> <p>"2" = คำสั่งซื้อ/ขายของนักลงทุนทั่วไปแบบ NVDR order</p>
ส่วนที่ 2		
Order Number	=	หมายเลขของ Order ที่ส่งไป
B/S	=	ฝั่งของคำสั่ง B = Buy Order S = Sell Order H = Short Sell Order C = Cover Short Sell
Stock	=	ชื่อหุ้น
Volume	=	ปริมาณหุ้นที่จะซื้อ/ขายของคำสั่ง
Price	=	ราคาของหุ้นที่จะซื้อ/ขายของคำสั่ง
Matched	=	จำนวนที่จับคู่ได้
Publish	=	จำนวนหุ้นที่ออกแสดงในตลาด
Account	=	บัญชี ลูกค้า
Status	=	สถานะของคำสั่ง
Time	=	เวลาที่ทำการส่งคำสั่งซื้อ/ขาย
Quote	=	บ้่ายบอกว่าคำสั่งส่งถึงตลาดฯ และได้รับการยืนยันแล้ว (ถ้าไม่ได้ค่า Y เป็นช่องว่างเปล่า อาจหมายถึงคำสั่งยังไม่ไปตลาดเช่นส่งช่วง Start หรือหมายถึงยังไม่ได้การยืนยัน)

Cover Short Order Entry

วัตถุประสงค์

การส่งคำสั่งซื้อ/ขาย เป็นเรื่องหลักสำคัญของระบบนี้ ในการส่งคำสั่งซื้อ/ขายได้ จะมีการตรวจสอบด้วยระบบก่อนในระดับหนึ่ง ว่าสามารถส่งคำสั่งซื้อ/ขายได้หรือไม่ ตามกฎของตลาดหลักทรัพย์

วิธีการใช้งาน

- 1) กดเลือกเมนูข้อ ' 27 ' หรือกดปุ่ม Hot Key คือ [+]
- 2) ระบุรหัสผ่าน (Pin Code) ก่อนจึงจะเข้าสู่หน้าจอ Cover Short Order Entry ได้
- 3) ในการส่ง Order ต้องระบุ Side , Stock , Volume , Price ให้ครบเป็นพื้นฐาน
- 4) กดปุ่ม 'Enter' มี Message ด้านล่างว่า "Ent or Ret to send , up arrow to Edit " หมายความว่าถ้ากด Enter อีกครั้งระบบจะทำการส่งคำสั่งซื้อ/ขายนี้ไปตลาดทันที
- 5) กดปุ่ม Hot Key [F10] หรือปุ่ม [Pause/Break] เพื่อกลับเข้าหน้าจอเมนูหลัก

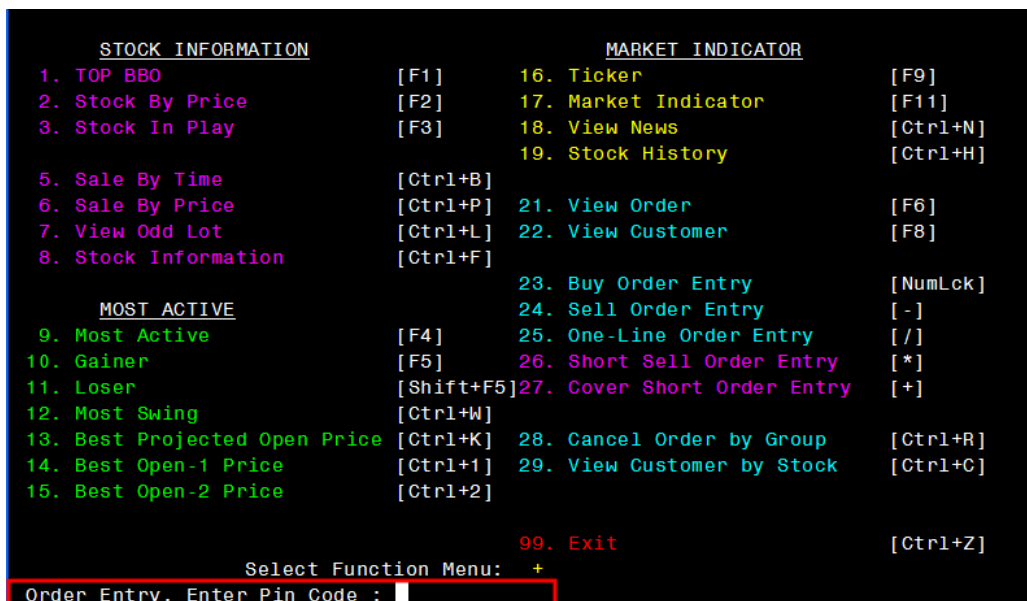

หน้าจอระบุ Pin Code

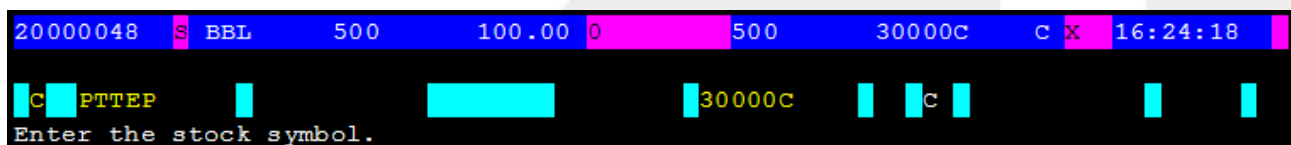

หน้าจอ Cover Short Order Entry

รายละเอียดหน้าจอและความหมาย

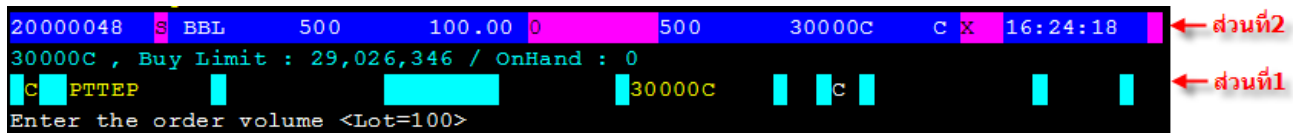

แสดงหน้าจอ Cover Short Order Entry

ส่วนที่1 : หน้าจอส่งคำสั่ง		
Side	=	ฝั่งของคำสั่ง B = Buy Order S = Sell Order H = Short Sell Order C = Cover Short Sell
Stock	=	ชื่อย่อของหลักทรัพย์
Volume	=	ปริมาณหุ้นที่จะซื้อ / ขายของคำสั่ง
Price	=	ราคาต่อหน่วยของหลักทรัพย์ที่เสนอซื้อหรือขาย จะต้องอยู่ใน ช่วง Floor กับ Ceiling นอกจากนี้ยังมีราคาที่เป็น ATO (At The Open price) = สำหรับช่วง Market Status P, B, S ATC (At The Close price) = สำหรับช่วง Market Status 'M' MP (Market Price) = สำหรับช่วง Market Status 'O' - การระบุราคาโดยใส่ทศนิยม จะต้องระบุทศนิยม 2 ตำแหน่งเสมอ เช่น ราคา 12.4 บาท ระบุเป็น 12.40
Account	=	บัญชี ลูกค้า
Board	=	ระบบขึ้นให้อัดโนมิติ คือกระดานที่ต้องการเสนอซื้อหรือเสนอขาย ซึ่งระบบ ขึ้นให้อัดโนมิติ "M" = กระดานหลัก จะใช้ในการซื้อ/ขายหลักทรัพย์ที่เป็นจำนวน Broad Lot "O" = กระดานเศษหุ้น จะใช้ในการซื้อ/ขายหลักทรัพย์ที่ไม่ เต็ม Board Lot คือ ตั้งแต่ 1 - 99 หุ้น "F" = กระดานต่างประเทศ จะใช้ในการซื้อ/ขายหลักทรัพย์ที่ สัญลักษณ์เป็นหุ้นต่างประเทศ คือ ชื่อหลักทรัพย์ตามด้วย -F เช่น BBL-F "B" = กระดานรายใหญ่ จะใช้ในการซื้อ/ขายหลักทรัพย์ที่มีมูลค่า มากกว่า 3 ล้านบาทหรือจำนวนหุ้นมากกว่า 1 ล้านหุ้น (มักซื้อ ขายด้วยวิธี Put-through Deal)
PC Flag	=	ระบบขึ้นให้อัดโนมิติ คือประเภทลูกค้า "C" = ลูกค้าของโบรกเกอร์ "P" = Portfolio ของโบรกเกอร์

		<p>"F" = ลูกค้าต่างชาติของโบรกเกอร์</p> <p>"M" = กองทุนรวมของโบรกเกอร์</p> <p>"I" = ลูกค้าของซัพโบรกเกอร์</p> <p>"S" = Portfolio ของซัพโบรกเกอร์</p> <p>"O" = ลูกค้าต่างชาติของซัพโบรกเกอร์</p> <p>"U" = กองทุนรวมของซัพโบรกเกอร์</p>
Pub Vol	=	<p>ปริมาณหุ้นที่ต้องการนำออกแสดงบนกระดานซื้อ/ขาย</p> <p>Pub Vol มีกฎดังนี้</p> <ol style="list-style-type: none"> 1. สถานะตลาดฯ ต้องเป็น Open เท่านั้น 2. ต้องมีจำนวนไม่ต่ำกว่า 10 Board Lot (1,000 หุ้น) 3. กรณี Volume น้อยกว่า 1,000 – ต้องใส่ PubVol เท่ากับ Volume เสมอ 4. กรณี Volume มากกว่า 1,000 – สามารถใส่ PubVol ได้ตั้งแต่ 1,000 ขึ้นไป แต่ไม่เกินจำนวน Volume 5. กรณีที่ไม่ระบุ Pub Vol จะเท่ากับ Volume เสมอ
Condition	=	<p>คำสั่งพิเศษที่ระบุมากับคำสั่งซื้อ/ขาย</p> <p>Condition มีกฎดังนี้</p> <ol style="list-style-type: none"> 1. สถานะตลาดฯ ต้องเป็น Open เท่านั้น 2. ต้องไม่ใช่เป็นหุ้นที่เล่นบนกระดานเศษหุ้น (Odd Board) 3. ราคาต้องไม่เป็นราคา MP (Market Price) , ATO (AT The Open Price) หรือ ATC (At the Close) 4. ถ้าไม่สามารถปล่อยวางไว้ได้ <p>เงื่อนไข (Condition) ได้ 2 แบบดังนี้คือ</p> <ol style="list-style-type: none"> 1.แบบ FOK (Fill Or Kill) หมายถึง คำสั่งซื้อ/ขายใบนั้นจะต้องจับคู่ได้หมดทั้งจำนวนทันทีที่คำสั่งซื้อ/ขายใบนั้นไปถึงตลาดฯ โดยผลของการจับคู่จะเกิดรายการซื้อ/ขาย (Deal) ก็รายการก็ได้ แต่ถ้าคำสั่งซื้อ/ขายใบนั้นไม่สามารถจับคู่ได้ทันทีที่ไปถึงตลาดฯ สั่งซื้อ/ขายใบนั้นจะถูกลบเลิกทันทีโดยไม่ต้องไปต่อคิวเพื่อรอการจับคู่ 2.แบบ IOC (Immediate Or Cancel) หมายถึง คำสั่งซื้อ/ขายใบนั้นจะต้องจับคู่ได้ทันทีที่ไปถึงตลาดฯ โดยอาจจะจับคู่ได้เพียงบางส่วนก็ได้ ไม่จำเป็นต้องจับคู่ได้หมด
TTF	=	<p>คำสั่งซื้อ/ขายหน่วยลงทุน (Thai Trust Fund) โดยระบุค่า TTF ได้ดังนี้</p> <p>" " = คำสั่งซื้อ/ขายหุ้นปกติ</p> <p>"1" = คำสั่งซื้อ/ขายของนักลงทุนต่างชาติผ่านบริษัทสมาชิก</p> <p>"2" = คำสั่งซื้อ/ขายของนักลงทุนทั่วไปแบบ NVDR order</p>
ส่วนที่ 2		
Order Number	=	หมายเลขของ Order ที่ส่งไป
B/S	=	ฝั่งของคำสั่ง B = Buy Order

		S = Sell Order H = Short Sell Order C = Cover Short Sell
Stock	=	ชื่อหุ้น
Volume	=	ปริมาณหุ้นที่จะซื้อ/ขายของคำสั่ง
Price	=	ราคาของหุ้นที่จะซื้อ/ขายของคำสั่ง
Matched	=	จำนวนที่จับคู่ได้
Publish	=	จำนวนหุ้นที่ออกแสดงในตลาด
Account	=	บัญชี ลูกค้า
Status	=	สถานะของคำสั่ง
Time	=	เวลาที่ทำการส่งคำสั่งซื้อ/ขาย
Quote	=	ป้ายบอกว่าคำสั่งส่งถึงตลาด และได้รับการยืนยันแล้ว (ถ้าไม่ได้ค่า Y เป็นช่องว่างเปล่า อาจหมายถึงคำสั่งยังไม่ไปตลาดเช่นส่งช่วง Start หรือหมายถึงยังไม่ได้การยืนยัน)

Cancel Order by Group (การยกเลิกคำสั่งซื้อ/ขายแบบกลุ่ม)

วัตถุประสงค์

เป็นหน้าจอที่ใช้สำหรับทำการยกเลิกแบบเป็นกลุ่ม เพื่อประหยัดเวลาในการทำการยกเลิก ซึ่งถ้าจะทำการยกเลิกทีละรายการด้วยหน้าจอ View Order อาจไม่ทันเวลาได้ โดยสามารถระบุเงื่อนไขตามกลุ่ม Order ที่ต้องการยกเลิกได้ที่ละหลายๆพร้อมกัน

วิธีการใช้งาน

- กดเลือกเมนูชื่อ '28' หรือกดปุ่ม Hot Key คือ [Ctrl+R] คือกดปุ่ม Ctrl ค้างไว้แล้วกดปุ่ม R
- เข้าสู่หน้าจอ Cance Order By Group
- กำหนดเงื่อนไข โดยใช้ปุ่มลูกศรซ้าย-ขวาเพื่อใส่เงื่อนไข
 - กรณีใส่เงื่อนไขด้วยหมายเลข Order No. ต้องใส่ที่ช่อง First Order และ Last Order
 - ใส่เงื่อนไขมากเท่าไร เป็นการเฉพาะเจาะจงคำสั่งซื้อ/ขายมากเท่านั้น ขอให้ระมัดระวังในการใช้หน้าจอนี้ด้วย
 - กรณีระบุเงื่อนไขมากกว่า 1 เงื่อนไขลงไป ระบบจะทำการค้นหารายการที่ตรงกับเงื่อนไขทั้งสอง(เชื่อมด้วย ' และ')
- กดปุ่ม Enter เพื่อทำการ Cancel รายการตามเงื่อนไขที่ระบุ
- มี Message แจ้งยืนยันว่าต้องการยกเลิกใช่หรือไม่

“Are you sure to cancel all order ? : ”

- ตอบ Y (Yes) เพื่อเป็นการยืนยันให้ระบบทำการยกเลิก
 - ตอบ N (No) กรณีที่ไม่ต้องการยกเลิกรายการแล้ว
- 6) ระบบจะถามยืนยันอีกครั้งว่ามีทั้งหมดกี่รายการที่จะทำการยกเลิก

“Are you sure to cancel all order (3 Orders) ? : N”

- ตอบ Y (Yes) เพื่อเป็นการยืนยันให้ระบบทำการยกเลิก
 - ตอบ N (No) กรณีที่ไม่ต้องการยกเลิกรายการแล้ว
- 7) กดปุ่ม Hot Key [F10] หรือปุ่ม Pause/Break เพื่อกลับหน้าจอเมนูหลัก

```
Account  Stock      Side  Price  FirstOrd#  LastOrd#  < Group Cancel>
29800c

Are you sure to cancel all order? : N
```

หน้าจอการยืนยันการยกเลิกรายการซื้อ/ขาย

```
Account  Stock      Side  Price  FirstOrd#  LastOrd#  < Group Cancel>
29800c

Are you sure to cancel all order? : Y      (3 Record) : N
```

หน้าจอการยืนยันการยกเลิกรายการซื้อ/ขาย ว่ามีกี่รายการ

```
Account  Stock      Side  Price  FirstOrd#  LastOrd#  < Group Cancel>
29800c

Cancel successful.
```

หน้าจอแสดงหลังการยกเลิกคำสั่งซื้อขายแบบเป็นกลุ่ม

รายละเอียดหน้าจอและความหมาย

เงื่อนไข ที่สามารถระบุได้		
Account	=	เลขที่บัญชีลูกค้า
Stock	=	ชื่อย่อหลักทรัพย์
Side	=	คำสั่งซื้อ/ขาย B - คำสั่งซื้อ S - คำสั่งขาย
Price	=	ราคาที่ซื้อ / ขาย
FirstOrder#	=	ช่วงเลขที่คำสั่งเริ่มต้น
LastOrder#	=	ช่วงเลขที่คำสั่งสุดท้าย

View Customer by Stock (การยกเลิกคำสั่งซื้อ/ขายหลักทรัพย์ตามลูกค้า/หุ้น)

วัตถุประสงค์

เป็นหน้าจอที่ใช้สำหรับทำการยกเลิกแบบเป็นกลุ่ม เพื่อประหยัดเวลาในการทำการยกเลิก ซึ่งถ้าจะทำการยกเลิกทีละรายการด้วยหน้าจอ View Order อาจไม่ทันเวลาได้ โดยสามารถระบุเงื่อนไขตามกลุ่ม Order ที่ต้องการยกเลิกได้ที่ละมากๆ พร้อมกัน

วิธีการใช้งาน

วิธีการเรียกดูข้อมูล

- 1) กดเลือกเมนูข้อ '29' หรือกดปุ่ม Hot Key คือ [Ctrl+C] คือกดปุ่ม Ctrl ค้างไว้แล้วกดปุ่ม C
- 2) เข้าสู่หน้าจอ View Customer By Stock
- 3) ใส่หมายเลขบัญชีของลูกค้า กดปุ่ม 'Enter'
- 4) ใส่ชื่อย่อหลักทรัพย์ (Stock) กดปุ่ม 'Enter' หรือกดลูกศรขวาเพื่อใส่เงื่อนไขกรณี TTF
- 5) กดปุ่ม 'Enter' เพื่อแสดงข้อมูลของหลักทรัพย์และรายการสรุปคำสั่งซื้อ/ขายที่เกิดขึ้น

วิธีการยกเลิกคำสั่งซื้อ/ขายที่ยังไม่ได้จับคู่

- 6) เรียกดูข้อมูลตามวิธี 1-5
- 7) กดปุ่ม 'ลูกศรลง' เพื่อให้ cursor มาที่ข้อมูลด้านล่าง ซึ่งแต่ละช่วงราคา(แถวแนวนอน) สามารถทำการยกเลิกรายการได้ โดยมี 3 รูปแบบคือ
 - กดปุ่ม 'B' = (Cancel Buy Order) ยกเลิกรายการซื้อที่ยังเหลืออยู่ทั้งหมด

- กดปุ่ม 'S' = (Cancel Sell Order) ยกเลิกรายการขายที่ยังเหลืออยู่ทั้งหมด
 - กดปุ่ม 'P' = (Cancel All Order) ยกเลิกรายการทั้งหมดที่ยังเหลืออยู่ทั้งหมด
- 8) ใช้ปุ่มลูกศรซ้าย – ขวา เพื่อเลือกคำสั่ง B , S , P ของแต่ละแถว
 - 9) กดปุ่ม Enter จะมีกรอบข้อความถามยืนยันอีกครั้ง
 - 10) กดปุ่มลูกศรลง เพื่อให้ cursor ลงไปที่ราคาต่อไป ถ้าต้องการยกเลิกให้ทำตามของ 7) อีกครั้ง
 - 11) การยกเลิกนี้เฉพาะรายการที่อยู่ในช่อง Publish เท่านั้น จำนวนหุ้นในช่อง Matched ไม่สามารถยกเลิกได้
 - 12) Status Order = 'X' ยอด Volume ที่ช่อง Publish หายไป แต่ถ้า Status = PX (รอดตลาดฯ ยกเลิก) ช่อง Publish จะค้างอยู่
 - 13) กดปุ่ม Hot Key [F10] หรือปุ่ม Pause/Break เพื่อกลับหน้าจอเมนูหลัก

```

Customer : 29800c                               Name : TEST ACCOUNT
Stock    : BBL                                  TTF :
  
```

BuyMat	Publish	Price	Publish	SellMat	Volume	Bid	Offer	Volume
	2000	79	15000		70700	79	79.25	54300
	3000	75			168100	78.75	79.50	87900
	1000	70			171600	78.50	79.75	70100

```

C100 F45 S0.25 P95 Pre%2.85
Pri : 113.50 8000 -79 17:41:26
Chg : -34.50 7600 -79 17:41:21
%Chg: -30.40 1000 -79 17:41:21
Avg : 78.73 16600 -79 17:41:21
Flag: 10000 -79 17:41:18
OP1 : 79 OP2:
High: 79.50 Low:78.25 Deal: 579
OpnV: 79,800
BVol: 1,105,700
SVol: 737,800
MVol: 1,923,300 151,427,325

Publish 6,000 15,000
Matched
Average
  
```

```

Press <B> cancel buy side, <S> cancel sell side, <P> cancel by price
SET 445.96 +40.96 +10.11% 6,160M SET100 662.82 +67.82 MKT:O 17:43:03 29/01
  
```

หน้าจอ View Customer By Stock

รายละเอียดหน้าจอและความหมาย

Customer : 29800c Name : TEST ACCOUNT
 Stock : BBL TTF :

BuyMat	Publish	Price	Publish	SellMat	Volume	Bid	Offer	Volume
	2000	79	15000		70700	79	79.25	54300
	3000	75			168100	78.75	79.50	87900
	1000	70			171600	78.50	79.75	70100

C100 F45 S0.25 P95 Pre%2.85
 Pri : 113.50 8000 -79 17:41:26
 Chg : -34.50 7600 -79 17:41:21
 %Chg : -30.40 1000 -79 17:41:21
 Avg : 78.73 16600 -79 17:41:21
 Flag: 10000 -79 17:41:18
 OP1 : 79 OP2:
 High: 79.50 Low:78.25 Deal: 579
 OpnV: 79,800
 BVol: 1,105,700
 SVol: 737,800
 MVol: 1,923,300 151,427,325

Publish 6,000 15,000
 Matched
 Average

Press cancel buy side, <S> cancel sell side, <P> cancel by price
 SET 445.96 +40.96 +10.11% 6,160M SET100 662.82 +67.82 MKT:O 17:43:03 29/01

หน้าจอ View Customer By Stock

ส่วนที่ 1		
Customer	=	หมายเลขบัญชีลูกค้า
Name	=	ชื่อของลูกค้า
Stock	=	ชื่อย่อหลักทรัพย์
TTF	=	หมายเลขกองทุนรวม
ส่วนที่ 2		
Buy Mat	=	จำนวนหุ้นที่ลูกค้าซื้อได้และจับคู่ไปแล้ว ณ ราคานั้น ๆ (ไม่สามารถยกเลิกได้)
Buy Publish	=	จำนวนหุ้นที่ลูกค้าตั้งซื้อ ณ ราคานั้น ๆ
Price	=	ราคาหุ้น
Sell Publish	=	จำนวนหุ้นที่ลูกค้าตั้งขาย ณ ราคานั้น ๆ
Sell Mat	=	จำนวนหุ้นที่ลูกค้าขายได้และจับคู่ไปแล้ว ณ ราคานั้น ๆ (ไม่สามารถยกเลิกได้)
ส่วนที่ 3		
Bid Volume	=	ปริมาณการเสนอซื้อที่ดีที่สุด 3 อันดับแรก
Bid Price	=	ราคาเสนอซื้อที่ดีที่สุด 3 อันดับแรก
Offer Volume	=	ปริมาณการเสนอขายที่ดีที่สุด 3 อันดับแรก
Offer Pric	=	ราคาเสนอขายที่ดีที่สุด 3 อันดับแรก
C	=	ราคาสูงสุดที่ซื้อขายได้ (Celling)

F	=	ราคาต่ำสุดที่ซื้อขายได้ (Floor)
S	=	ช่วงราคาสำหรับซื้อขาย (Spread)
P	=	ราคาหลักทรัพย์ที่ตราไว้ (Par)
Pre %	=	% Premium
Pri	=	ราคาเปิดของวันทำการก่อน
Chg	=	ราคาของหลักทรัพย์ที่เปลี่ยนแปลงกับวันทำการก่อน
%Chg	=	% การเปลี่ยนแปลงของราคาหลักทรัพย์เมื่อเทียบกับวันทำการก่อน
Avg	=	ราคาเฉลี่ยของหลักทรัพย์
Flg	=	สถานะของหลักทรัพย์
Op1	=	ราคาเปิดช่วงเช้า
Op2	=	ราคาเปิดช่วงบ่าย
High	=	ราคาสูงสุดที่ซื้อขาย
Low	=	ราคาต่ำสุดที่ซื้อขาย
Deals	=	จำนวนครั้งที่ซื้อขาย
OpnV	=	จำนวนหลักทรัพย์ที่ซื้อขายในช่วงตลาดเปิดทำการ
Bvol	=	จำนวนหลักทรัพย์ทั้งหมดที่ซื้อได้
Svol	=	จำนวนหลักทรัพย์ทั้งหมดที่ขายได้
MVol	=	จำนวนหลักทรัพย์ที่ซื้อขายได้
ส่วนที่ 4		
Buy Publish	=	จำนวนหุ้นทั้งหมดที่ลูกค้าตั้งซื้อ
Buy Matched	=	จำนวนหุ้นทั้งหมดที่ลูกค้าซื้อได้
Buy Average	=	ราคาเฉลี่ยที่ลูกค้าซื้อได้
Sell Publish	=	จำนวนหุ้นทั้งหมดที่ลูกค้าตั้งขาย
Sell Matched	=	จำนวนหุ้นทั้งหมดที่ลูกค้าขายได้
Sell Average	=	ราคาเฉลี่ยที่ลูกค้าขายได้

Save Pincode

วัตถุประสงค์

การ Save Pincode (สำหรับ Internet trade) คือเมื่อมีการส่งคำสั่งซื้อ/ขายลูกค้าจะใส่ Pincode ครั้งแรกครั้งเดียว ครั้งต่อไประบบจะทำการ Save Pincode ให้โดยอัตโนมัติ จนกว่าจะ LogOut ออกจากระบบ

วิธีการใช้งาน

- 1) ไปที่แถบเมนูที่อยู่ด้านบนของหน้าจอ แล้วคลิกเลือกที่เมนู Setup
- 2) เมื่อต้องการให้ Save Pincode ให้คลิก ที่ Save Pincode หรือ กดปุ่ม Hot Key [Alt+S] คือกดปุ่ม Alt ค้างไว้แล้วกดปุ่ม S
- 3) เมื่อไม่ต้องการให้ Save Pincode ไม่ต้องคลิก ที่ Save Pincode

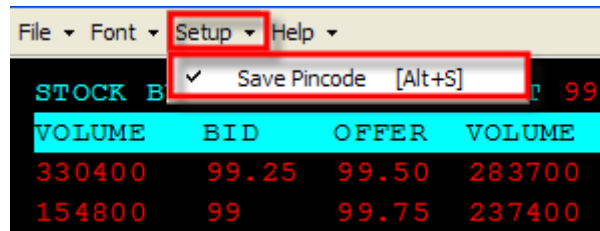

หน้าจอแสดงการ Save Pincode

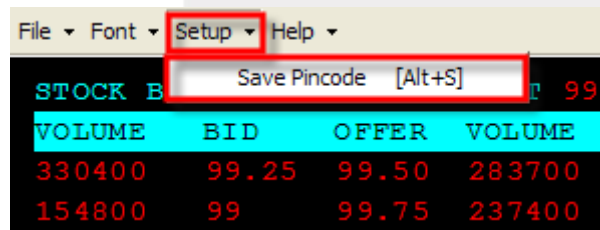

หน้าจอแสดงการไม่ Save Pincode

Exit (การออกจากหน้าจอ)

วัตถุประสงค์

เมื่อผู้ใช้ต้องการออกจากหน้าจอ ซึ่งกำลังทำงานกับระบบอยู่ไปทำธุระอย่างอื่น หรือเป็นการเลิกงาน ผู้ใช้ควรออกจากระบบ เพื่อมิให้ผู้ไม่มีสิทธิเกี่ยวข้องเข้ามาใช้ระบบ อันอาจทำให้เกิดความเสียหายแก่ผู้ใช้ และบริษัทได้ ระบบจะมีวิธีที่จะออกจากระบบได้อย่างสะดวก

Exit คือการออกจากหน้าจอระบบการใช้งาน (เสมือนการ Disconnect ระบบ)

วิธีการใช้งาน

สามารถทำได้ 2 วิธี ดังนี้

วิธีที่ 1

- 1) อันดับแรกต้องเข้าไปที่หน้าเมนูหลักก่อน โดยการ กดปุ่ม F10 หรือ Pause Break
- 2) กดเลือกเมนูข้อ '99' สำหรับการ Exit ระบบ หรือกดปุ่ม Hot Key [Ctrl+Z] คือกดปุ่ม Ctrl ค้างไว้แล้วกดปุ่ม Z
- 3) หลังจากนั้นจะมีข้อความถามยืนยันว่าต้องการออกจากหน้าจอหรือไม่

Are you sure to Exit?

- ตอบ OK เพื่อยืนยันที่จะออกจากหน้าจอ
- ตอบ Cancel เพื่อกลับเข้าสู่หน้าเมนูอีกครั้ง

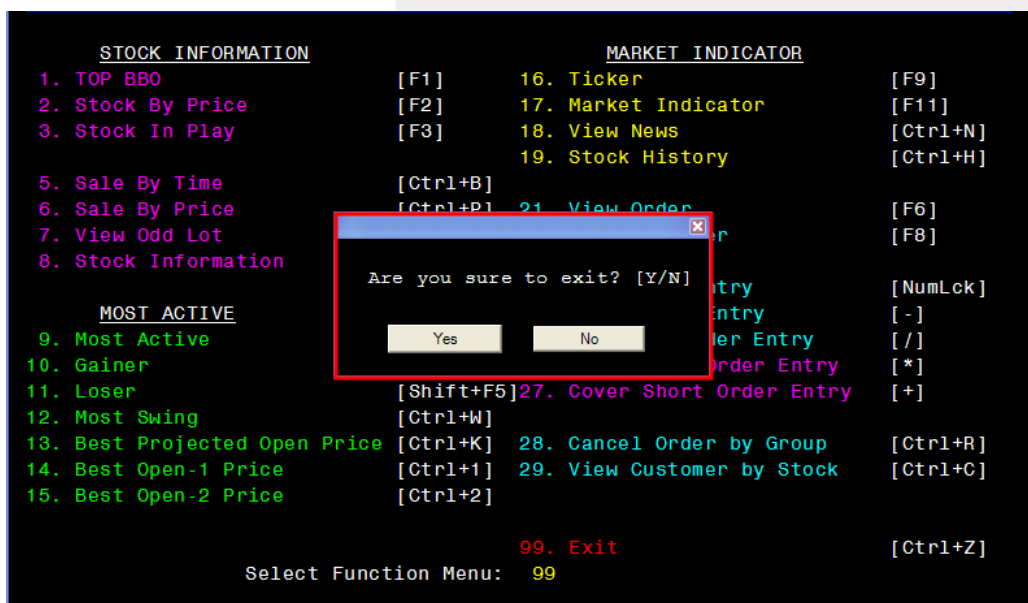

หน้าจอยืนยันการออกจากระบบ (EXIT)

วิธีที่ 2

- 1) ไปที่แถบเมนูที่อยู่ด้านบนของหน้าจอ แล้วคลิกเลือกที่เมนู File (หมายเลข1)

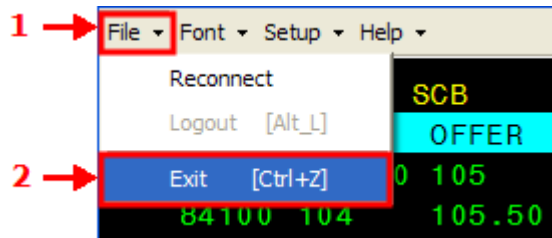

- 2) คลิกเลือกเมนู Exit (หมายเลข2) หรือ กดปุ่ม Hot Key [Ctrl+Z] คือกดปุ่ม Ctrl ค้างไว้แล้วกดปุ่ม Z
- 3) หลังจากนั้นจะมีข้อความถามยืนยันว่าต้องการออกจากหน้าจอหรือไม่

Are you sure to Exit?

- ตอบ OK เพื่อยืนยันที่จะออกจากหน้าจอ
- ตอบ Cancel เพื่อกลับเข้าสู่หน้าเมนูอีกครั้ง

หน้าจอยืนยันการออกจากระบบ (EXIT)

Font (การตั้งค่าตัวอักษร)

เป็นการตั้งค่ารูปแบบของตัวอักษร โดยมีให้เลือกดังนี้

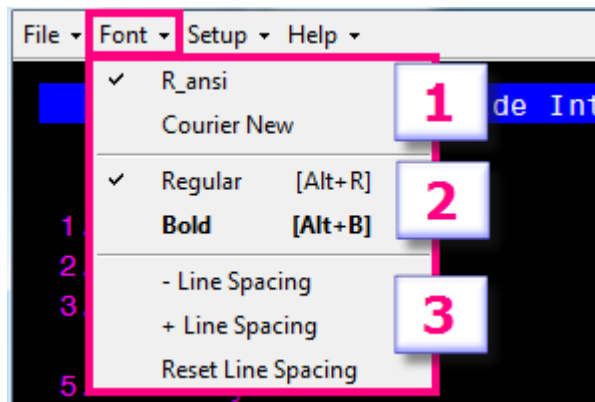

- หมายเลข 1 เลือกลักษณะของ Font ที่ต้องการ
- หมายเลข 2
 - Regular จะเป็นการทำให้ตัวอักษร เป็นตัวปกติ
 - คลิกเครื่องหมาย ✓ ที่ Regular หรือ กดปุ่ม Hot Key [Alt+R] คือกดปุ่ม Alt ค้างไว้แล้วกดปุ่ม R
 - Bold จะเป็นการทำให้ตัวอักษร เป็นตัวหนา
 - คลิกเครื่องหมาย ✓ ที่ Bold หรือ กดปุ่ม Hot Key [Alt+B] คือกดปุ่ม Alt ค้างไว้แล้วกดปุ่ม B
- หมายเลข 3 การจัดระยะห่างระหว่างบรรทัด
 - Line spacing ลดระยะห่างระหว่างบรรทัด
 - + Line spacing เพิ่มระยะห่างระหว่างบรรทัด
 - Reset line spacing กำหนดระยะห่างระหว่างบรรทัดเป็นค่าตั้งต้น